SZÉKELY
# Hírmondó
www.hirmondo.ro
www.facebook.com/szekelyhirmondo
A megye legelső lapja • Alapítva 1849-ben

2020. FEBRUÁR 25., KEDD

0055/2013

**Ára:** 1 lej 50 bani
**Előfizetőknek:** 1 lej 30 bani

II. sorozat, XXV. évfolyam,
37. (3247.) szám

Rendezvényfoglalás a Bujdosó és a Rózsa vendéglőben: 0724.345.450

## Attila, a csillag

**Többállomásos turné keretében Sepsiszentgyörgyön és Kézdivásárhelyen is énekel László Attila**

14. OLDAL

## A párbeszéd kihívása

**Felszentelése és beiktatása után msgr. dr. Kovács Gergely érsek zárt körben találkozott a sajtó képviselőivel**

14. OLDAL

***Legutóbbi sorsolásunk fődíját, a több mint 100 kilós Rongy Eleket a dálnoki Ráduly Edmond vihette haza. A szerencsés nyertes (képünkön a lemhényi Toro Impexben, jobbra) a disznót szépen feldolgozza, hűtőbe teszi, és a nyáron falatozik belőle***

2. OLDAL

# Rongy Eleket Dálnokban hűtik

## Kiszáradó szépség

**Több felelőtlen személy „csapolja” a rétyi természetvédelmi területet, figyelmeztet Dombora Lehel polgármester**

3. OLDAL

## Csatornákra várva

**1,36 millió euró gubbaszt Sepsikőröspatak bankszámláján, mert a kormány fejetlenül szabályozgat**

6. OLDAL

## Mandalák bűvöletében

**Nemcsak ékszerekre, hanem bakancsra, gitárra, pénztárcára is fest Kudelász Gyöngyi mandalafestő**

8–9. OLDAL

**11⁰/-1⁰**

## Lapzárta

**Tegnap késő délután Olaszország fertőzött vidékéről érkezett személy jelentkezett a megyei kórházban vizsgálatra. András-Nagy Róbert kórházigazgató lapunk érdeklődésére elmondta, hogy az illető tünetmentes, de a biztonság kedvéért mintákat vettek tőle, amelyeket Bukarestbe küldtek elemzésre, a jelentkezőt pedig megfigyelés alatt tartják.**

A Székely Hírmondó 100%-ban újrahasznosított papírból készül.
Az erdő barátai vagyunk, részletek a honlapunkon.

5 948485 330012 37

Napirenden

**Willmann** Walter

## *Állj, ki vagy? Űrlapot!*

Egyelőre nem tudjuk, ki dolgozta ki a friss brit bevándorlási csomag szabályait, de a Priti Patel-féle rácson tömegével fognak fennakadni kelet-európai és a világ minden tájáról származó kérelmezők. Az ugandai-indiai származású, második generációs bevándorló belügyér hölgy riporteri kérdésre beismerte, hogy ő sem lehetne a szigetországban, ha egy ilyen csomag érvényben van szülei érkezésekor, de ettől függetlenül megvédte azt.

A csomagban pedig kikötik, hogy csak érvényes állásajánlattal, célzott szakképesítéssel, angoltudással érdemes próbálkozni a szigetországban, előnyt jelent a meglévő munkaszerződés, iskolai képzettség, doktorátus. Szállásadói nyilatkozatot kell bemutatni, és a kérelmezőknek képeseknek kell lenniük eltartani magukat. A pontrendszer a brexit-kampány egyik eleme volt, tehát Johnsonék 2016-os adóssága, viszont a kivitelezés alapján azt is ráírhatták volna, hogy „tökmagárusok, ócskavasgyűjtők kerüljenek”, így a bürokratikus harc titkos fegyvere lehet.

Nem kell már kerítéssel, fegyveres határrendésszel riogatni a potenciális bevándorlót, csak rá kell kurjantani, hogy hol vannak a papírok, s ha nincsenek, mehet odébb. A csomag erőssége, hogy jókora adag szelet kifoghat a szélsőjobb vitorláiból, ezért mannának bizonyulhat az AfD övön aluli ütéseitől tántorgó CDU számára – a bérminimumba a baloldal aligha köthet bele, ráadásul bármelyik ellenzője fejbe kólintható azzal, hogy mekkora szociális terhet vesz le majd a brit állam és az adófizetők válláról.

A másik oldalon meg, vagyis nálunk ez még rosszabb kivéreztetést vetít előre, hiszen ha divattá válik Nyugaton, a leggyengébbeket meg a szociális ellátásra jogosultakat kényszerítheti haza, míg elszívja a jól képzett, ambíciós és fegyelmezett munkaerőt. Utóbbiakat meg prédikációkkal aligha lehet itthon-maradásra biztatni egy olyan országban, ahol a helységek több mint felében nincs elég családorvos, 328 községben egyetlen sincs, az oktatási minisztériumot időnként analfabétákra bízzák, a munkát majd’ 50 százalékos adóval sújtják, s a gyógyszer- meg étrendkiegészítő ipar a kereskedelmi rádiók és tévék minden órájából 15-20 percen keresztül mossa a polgárok agyát.

### Dálnoki vitte haza Rongy Eleket

# Nem gondolta, hogy nyerni fog

*A Székely Hírmondó saját hagyományához hűen háromhavonta értékes nyereményekkel ajándékozza meg olvasóit. A legutóbbi sorsolás (amiről már beszámoltunk) fődíja Rongy Elek, a több mint 100 kilós disznó volt, melyet a dálnoki Ráduly Edmond vihetett haza.*

**Nagy** Sz. Attila

A 69 éves Ráduly Edmond szombat hajnalban egy falusfelével ment Lemhénybe, hogy átvegye nyereményét a Toro Impexben. Természetesen Rongy Elek már elő volt készítve, az élősúlyban 120 kilós disznó kettévágva már a kampón lógott, szállításra készen.

– Ez a jó disznó, amelyik ilyen húsos – jegyezte meg a nyereményről Ráduly Edmond.

Kérdésünkre a szerencsés nyertes elmondta, hogy legalább 10 éve előfizetője a lapunknak.

– Minden reggel azzal kezdem a napot, hogy elolvasom a híreket a Székely Hírmondóban. Nem mondanám, hogy kizárólag csak egy rovat érdekel, mert minden hírt elolvasok, legyen helyi, vagy épp világhír. Azt szeretem az újságban, hogy színes és változatos hírekkel szolgál – mondta.

**Ráduly Edmond úgy véli,** az egészséges székely konyha elengedhetetlen része a disznóhús

Rongy Elek kapcsán Ráduly Edmond megjegyezte: igazából nem gondolta, hogy neki kedvezne a szerencse. Azt is bevallotta, hogy amikor néhanapján a lapunk nyereményeit nézegette, leginkább egy láncfűrészben reménykedett.

– Jó lett volna egy druzsba, amivel fát lehet vágni. De megmondom őszintén, a disznónak jobban örülök – jegyezte meg.

Ráduly Edmond leszögezte: szerinte a disznóhúsnál nincs finomabb és egészségesebb a székely ember számára. Ő nem tartja magát válogatósnak, és biztos benne, hogy a nyeremény minden részét felhasználja.

– Otthon még van két süldőm és az anyjuk. A nyereményt pedig szépen feldolgozom, hűtőbe teszem, és a nyáron sütöm s eszem – tette hozzá.

A nyertes megjegyezte, hogy értesülései szerint néhány falusfele, mintha irigységből „rossz” szemmel nézné a nyereményét, de hát ilyen a szerencse, mindig másnak kedvez. Ezért is fizet továbbra is elő a Székely Hírmondóra, mert még mindig él benne a remény, hogy egy nap megnyeri a láncfűrészt is.

Akik ezúttal nem nyertek, azok se csüggedjenek, mert három hónap múlva újabb sorsolás következik, és addig is lapunk révén naprakész tájékoztatást kapnak a legfontosabb történésekről, péntekenként tévéműsor-melléklettel jelentkezünk, és az sem elhanyagolható, hogy mindemellett havonta ingyenes apróhirdetési szelvényt is felhasználhatnak hűséges olvasóink. «

### Nincs, amiből megállapítani a medvekvótát

# Egyelőre nincs számlálás

**Egyelőre nincs vadszámbecslés, így nem lehet tudni, mennyi lehet a medvekvóta. A vadászok azt mondják: az időjárás teljességgel alkalmatlan a vadszámlálásra, de vannak, akik szerint az évente megejtett számlálás nem releváns, mert „az eredmény úgyis annyi lesz, amennyit ők akarnak”.**

A vadszámbecslésnek az a módja, hogy néhány jól meghatározott területet meghajtanak, megszámlálják, hogy hány őz, vadmacska, szarvas, és egyéb állat jön ki, és az eredményt statisztikailag kivetítik az egész vadászterületre. A medvék esetében a gerincen és a patak mentén vonulnak végig, rögzítik a nyomokat, pontosan feljegyzik a hosszúságát, szélességét, alakját és ebből számolják ki az egyedszámot, és vetítik ki a vadászterületre. Ez a módszer jelenleg alkalmazhatatlan – mondja Fodor István, a sepsibodoki vadásztársaság vezetője.

– Ezt vagy hóban, vagy erősen felázott talajon lehet hatékonyan elvégezni, száraz időben könnyen megtörténhet, hogy ne vegyék észre a nyomokat. Másrészt ennél volnának sokkal biztosabb és modernebb eszközök, például az etetőhelyekhez szerelt videokamera, amely az időt is rögzíti, hisz akkor ki lehetne zárni azt, hogy egy állatot esetleg többször számoljanak meg. Harmadrészt az egésznek nem sok értelme van, mert a vadászok megszámolják a medvéket, felküldik a minisztériumba, ott pedig azt mondják, hogy nem annyi van, hanem le kell vonni belőle egy bizonyos százalékot, s akkor pontosan az jön ki, amit ők akarnak – vélekedik Fodor.

A 2016-os számlálás 6500 medvéről szólt, amely – a legóvatosabb becslések szerint is – legalább 8000 példányra nőtt azóta. Más vélemények szerint Romániában a medvepopuláció bőven meghaladja a tízezer egyedet. «

**(erdély)**

### Nem kapott mindenki béremelést

# Itt a pénz, hol a pénz?

**Itt a piros, hol a pirosat játszik a kormány a kórházakkal, állítják a Sanitas szakszervezeti szövetség képviselői. Szerintük nem kapott mindenki béremelést, jóllehet a költségvetésben elkülönítettek erre pénzt.**

**Erdély** András

A szakszervezet felszólítja a kormányt, hogy az egységes bértörvény előírásainak megfelelően adja meg mindenkinek a január 1-jétől járó béremelést. A szövetség emlékeztet, hogy a jogszabály kimondja: 2020. január 1-jétől a béreket a 2022-ben esedékes és a 2019-ben megkapott bérek közötti különbség egyharmadával kell(ett volna) emelni.

A szakszervezet úgy tudja: az idei költségvetési törvényben elkülönítettek összeget a bérek emelésére, csak a kormány „elfelejtette” megoldani, hogy ezek a kórházak büdzséjébe jussanak.

A szakszervezeti vezetők „aggasztónak” találják a miniszterelnök utalásait a béremelések fedezésére. Úgy értékelik, hogy az nem lehet megoldás, hogy a közkórházakban emelik a szolgáltatások árát. Az alkalmazottak érdekeit képviselő szervezet, amely nem tudja eldönteni, hogy rosszindulatról vagy hozzá nem értésről van-e szó, elvárja, hogy a kormány azonnal megoldást találjon a béremelés kérdésére. «

**A szakszervezet szerint** nem mindenki kapott béremelést úgy, ahogyan azt a bértörvény előírja. Képünk illusztráció

2020. FEBRUÁR 25., KEDD SZÉKELY Hírmondó

## Megakadályoznák a Rétyi Nyír kiszáradását

# Felelőtlen „megcsapolás”

*Olvasóink jelezték, hogy kirándulásaik során a Rétyi Nyírben kiszáradt tőfészkeket, derékmagasságban kitört-kiszáradt fákat találtak. Dombora Lehellel, Réty polgármesterével beszélgettünk, és kiderült, hogy több felelőtlen személy „csapolja” a természetvédelmi területet, illetve arról is szó esett, hogy miként akadályoznák meg a Nyír kiszáradását, elpusztulását.*

Több évtizede hanyatlik a Rétyi Nyír természetvédelmi terület, pusztulnak növényritkaságai, reliktum fajai

**Tinca** Teddy

Réty polgármestere kérdéseinkre elmondta, hogy a jelenség nem újkeletű. Kiderült, hogy a gyors haszon érdekében a Rétyi Nyír ökoszisztémájának tönkretétele már több évtizeddel ezelőtt kezdődött, amikor a régi rendszerben méretes sáncot ástak – a bejárattól hosszan az erdő mellett a Feketeügyig –, hogy lecsapolhassák az itt lévő tavakat, és így növeljék a gazdasági, termőterületeket.

– A természet azóta saját magát gyógyította, ez a sánc eltömődött, a rajta lévő hidak beszakadtak, mivel az elmúlt 20 évben nem volt karbantartva, ebben a sáncban alakultak ki vizes területek, jómagam is itt láttam utoljára kék békát. Több elmélet született, miszerint ennek betömésével újra feltelnének a tavak a Rétyi Nyírben. Sajnos, nem ennyire egyszerű a jelenség! Fontos hangsúlyozni, hogy már a sáncban sincs víz, a talajvízszint még lejjebb van: és erre is van magyarázat. A valós problémát a Feketeügy szabályozása okozta – avatott be Dombora.

Kiderült, hogy a 70-es évek árvizei után az illetékesek az árvízvédelemre hivatkozva levágták az egykori kanyarokat, így alakultak ki a mostani patkó alakú holtágak, illetve ástak egy nyílegyenes medret is, így felgyorsult a víz esése, mélyebbre ásta magát a Feketeügy.

– A Feketeügy vízszintje mélyebbre került, ami a felgyorsult vízfolyás direkt következménye, kialakult egy bizonyos elszívó hatása, így harminc év alatt legalább 1,5-2 méterrel csökkent a talajvízszintje a Rétyi Nyírnek. Bárminemű csapadék, a Rétyi Nyírből – a tőfészkekből – lehúzódik egy bizonyos idő alatt a Feketeügybe, és természetesen az elmúlt időszak klímaváltozása is érzékelteti hatását. Több éve foglalkoztat a kiszáradás megakadályozása, hiszen ez valós probléma, összességében egy ökoszisztéma-katasztrófa – magyarázta az elöljáró.

Kifejtette, hogy Kovászna Megye Tanácsával, topográfusokkal, geológusokkal és a természetvédelmi terület gondnokságát ellátó ügynökséggel közösen több megoldást is elemeztek, fúrásokat végeztek, többek között a közeli Béldi-patakból is hoztak volna vizet csőrendszerrel, de mély talajfúrásokkal is vizet „varázsoltak” volna a helyszínre. Sajnos, eddig egyik sem bizonyult kivitelezhetőnek.

– Az egyetlen megoldást a Feketeügy vízszintjének vízlépcsőkkel való visszaemelésében látom, de erre árvízvédelmi okok miatt egyelőre kevés a lehetőség. A bajt tetőzi, hogy egyesek a gyors haszon reményében nem tisztelik a természetet, olyanokat is elkaptunk, akik már-már ipari méretben csapolták a nyírfákat, lyukakat fúrtak tavasszal a fatörzsekre – amikor a fa magába szívta az életadó nedvet – és lecsapolták a nyírfa nedvét, továbbá természetesen a kiszáradt fa is könnyű prédát jelent, vannak, akik szekérhez kötve törik ki a fákat. De az is aggasztó, hogy a nyírfánál sokkal nagyobb vízelszívó képességgel rendelkező fenyő is egyre jobban elszaporodott a nyírerdőben – összegezett Dombora. «

## Szakmunkások tömegeit képezik

# Esély a tanulásra

**Idén 23 szakképző tanfolyamot szervez a regisztrált munkanélkülieknek a Kovászna megyei Munkaerő Ügynökség. A sok kurzus ellenére azonban még mindig a tartós munkanélküliek teszik ki a nyilvántartottak háromnegyedét. Minderről Kelemen Tibor munkaügyi igazgató tájékoztatta a sajtót.**

**Bodor** Tünde

Háromszázhuszonkét személynek jelentenek szak- vagy átképzési lehetőséget az idei évre előirányozott tanfolyamok, és most már közéjük sorolhatók azok is, akiknek eddig nem voltak hozzáférhetők. Múlt év őszétől néhány foglalkozáshoz már nem kérik az eddig kötelező nyolc- vagy tízosztályos végzettséget, elemi iskolával is elvégezhetők: ilyen a takarító, a zöldövezet-karbantartó, konyhai kisegítő, hegyi idegenvezető, kutyafodrász stb. Ezek közül a megyei munkaügynél takarítókat képeznek majd, illetve lesz biztonsági őr, szakács, cukrász, kasszás, operátor, könyvelő, személyzeti felelős, manikűrös-pedikűrös, szakács, masszőr, recepciós tanfolyam is. A hivatal 14 kurzust saját képzőközpontjában tart meg, nyolcat pedig a brassói regionális központnak kiszervezve. Jelenleg is folyik a favágó-, pizzasütő-, szakács-, pék- és ácsképzés.

A munkaügy által januárban nyilvántartásba vett 16–24 év közötti, nem tanuló és nem dolgozó 468 fiatal (az angol elnevezésük rövidítésével NEET-ek) túlnyomó része is (172) a nehezen foglalkoztathatók közé tartozik.

– Igyekszünk tudatosítani bennük, hogy fontos lenne elhelyezkedni. Számukra az Ifjúsági és Sportigazgatósággal karöltve vállalkozói kompetenciákat fejlesztő tanfolyamot tartanak. Az állam 1000 lejes támogatással stimulálja őket, hogy munkába álljanak: ha sikerül legalább 3 hónapig fenntartani a folyamatos munkaviszonyt, 1000 lejt kapnak. «

## Mínuszban működik a szolgáltató

# Barót és vízügyei

**A baróti vízszolgáltatóról időről időre felröppennek ugyan hírek a városban, konkrétumot azonban nem sokat tudni róla. Nemrég a városi tanácsban is asztalra került a vízszolgáltató kérdése, abból kifolyólag, hogy Lázár-Kiss Barna polgármester a tanácsosoknak szegezte a kérdést: hogyan legyen tovább?**

El kellene dönteni, a helyi szolgáltatóval maradna inkább Barót, vagy inkább a megyei vízügyhöz csatlakozna, mondta. A polgármester megígérte, hogy kimutatást hoz a helyi szolgáltatótól, hogy mindenki láthassa, az milyen eredményességgel működik, és szükség van-e esetleg arra, hogy a vízárakat emeljék.

Végül az egyik tanácsos, Incze István tette közzé az elmúlt tanácsülésen a helyi vízszolgáltató statisztikai adatait, melyből az derült ki, hogy a baróti polgármesteri hivatal kötelékében működő szolgáltatásnak lényegesen több a kiadása, mint a bevétele, ahhoz pedig, hogy az egyáltalán kifizetődő legyen, a baróti víznek az ára köbméterenként valahol 6 lej körül kellene legyen.

Jelenleg a fogyasztók egy köbméter vízért, beleértve a csatornázást is, 2,8 lej körül fizetnek, tehát ennek az árnak a duplája lenne az elfogadható. «

**(böjte)**

**Jelenleg** még olcsónak mondható a baróti víz. Kérdés az, hogy meddig?

## Rövid hírek

### Karantén megyénkben

**Olaszországból érkezett családot helyeztek karanténba Bodzafordulón. Iulian Constantin** Todor prefektus tegnap közölte, a két felnőtt és egy gyermek nemrég érkezett haza Olaszországból, s bár a családban senkinél nem azonosítottak koronavírus által okozott tüneteket, elővigyázatosságból a lakásukban, vesztegzár alatt tartják őket. A megyei Sürgősségi Helyzetek Bizottsága felszólította az önkormányzatokat, hogy jelöljenek ki olyan helyiségeket, ahová karanténba lehet helyezni a fertőzésgyanús személyeket. Lévén, hogy a Bodzavidékről nagyon sokan dolgoznak Olaszországban, Bodzafordulón a biztonság kedvéért kijelöltek két művelődési házat és egy sporttermet a karanténba helyezendő személyek számára. «

### Jénáki az RMDSZ jelöltje

**Hétvégén Lemhényben mozgóurnás előválasztással döntötték el az RMDSZ** helyi polgármesterjelöltjének kilétét. A több mint 900 személy a következőképpen adta le voksát: Jénáki Csongorra Alsólemhényben 253-an, Felsőlemhényben pedig 142-en voksoltak, összesen 395 szavazattal első helyen végzett. Miklós István 28 voksot kapott Alsólemhényben, 261-et Felsőlemhényben. Molnár Barna jelenlegi megbízott községvezető kapta a legkevesebb szavazatot, 141-et Alsólemhényben, 74-et pedig Felsőlemhényben. Ennek megfelelően a júniusi helyhatósági választásokon Jénáki Csongor indul az RMDSZ polgármesterjelöltjeként. (daczo) «

### Torján is lesz ingyenes telekkönyvezés

**Az Országos Kataszteri és Ingatlan-nyilvántartási Ügynökség (ANCPI) idén több mint** 500 község lakossága számára teszi lehetővé az ingyenes telekkönyvezést, ebből az első 246 jogosult területi-közigazgatási egység számára áprilisban indulnak a hivatalos közbeszerzési eljárások a munkálatok odaítélése érdekében. A 246-os listán egy háromszéki község szerepel, mégpedig Torja a maga 12.416 hektárjával. Háromszéken tavaly csaknem 5000 igénylőnek készítettek ingyenes telekkönyvezést, az ide kapcsolódó munkálatok jelenleg is folyamatban vannak a települések háromnegyedében, közölte a Kovászna Megyei Kataszteri és Ingatlan-nyilvántartási Hivatal. (bl) «

## Anyaországi figyelő

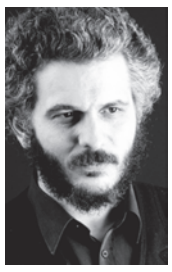

**Borbély** Zsolt Attila

# *Google-önkény*

Aki rendszeresen használja a világhálót, vélhetően tudja, hogy a Google nevével fémjelzett szolgáltatás-együttes a maga műfajában egyeduralkodó és szinte kikerülhetetlen. Ha érzékeny a politikai üzenetekre, akkor azt is, hogy e cég politikai szempontból nem semleges, hanem része annak a globális háttérhatalomnak, mely a keresztény, fehér és heteroszexuális emberek önazonosságának egyes elemeit tudatos hadjárattal igyekszik tönkretenni.

Azért beszélek a keresztényekről, fehérekről és heteroszexuálisokról, és nem általában a vallási, faji, valamint nemi hovatartozásról, mert a „politikailag korrekt", globális fősodor célkeresztjében ezek a „rémisztő képződmények" állnak. Érdemes például megnézni az általuk uralt és ellenőrzött Wikipédia megfelelő angol nyelvű címszavait a „meleg büszkeségre", „fekete büszkeségre" és „fehér büszkeségre" vonatkozólag. Előbbi kettő bemutatása támogató, pozitív, utóbbi megbélyegző és lejáró.

De ha a majd' mindenki által használt, telefonra szabott Google-kereső alatt a senki által nem kért friss híreket vizsgáljuk, ott is elég egyértelmű a politikai szelekció. Hogy mást ne mondjak, a legvisszataszítóbb álhíroldalnak, az OLKT-nak is odatolják az emberek orra alá a hazug és mocskos propagandáját. (Az OLKT képes volt Tőkés László ellenségét a volt püspök barátjának hazudni, ahhoz, hogy az illető botrányát végül a főellenségre, Orbánra, Tőkés politikai szövetségesére verjék rá. Vagy közölnek Hírcsárda-híreket valósként, miközben a Hírcsárda egy bevallott, humorosnak szánt álhíroldal.)

A hadjárat többfrontos, a tudatipartól az európai lakosság és értékcseréig terjed. Ezen törekvésekkel szemben kontinensünkön a legtudatosabban, legnyíltabban és legegyértelműbben a magyar kormány lép fel. A kormányt támogató egyik szellemi műhely a Pesti Srácoké. A Google nemcsak a Pesti Srácok 700 videós youtube-csatornáját törölte, amire egyébként semmi oka nem volt, hanem a portál újraindított csatornáit is. A harmadikat is, melynek neve sem utalt a népszerű portálra. Tette mindezt úgy, hogy meghirdetett szabályrendszere nem tartalmaz olyan kitételt, hogy ha valakinek vagy valakiknek törölték egy csatornáját, akkor ne indíthatna újat.

## Most mondja!

**Kérdéseinknek nem célja, hogy nagy titkokról rántsák le a leplet. A megye lakóinak hangulatát, gondját-baját, örömét hivatottak kifürkészni, a hétköznapok szürkeségében kívánnak némi színt, változatosságot találni vagy találtatni. De ez inkább a válaszokon múlik. Mi csak kérdezünk.**

# Ön szerint miért népszerű a laposföld-elmélet?

**Keresztély Zsolt, 24 éves, alkalmazott**

Soha nem értettem, hogy egyesek miért képesek mindenféle butaságot elhinni. Bár az is lehet, hogy sokan divatból állnak be az ilyen „hitgyülekezetbe", mert ettől többek akarnak lenni, mint mások. Az, hogy az ember gyerekként sok mindent elhisz, egy dolog, de az, hogy felnőttként olyasmit kezd hinni s vallani, amit tudományosan már rég megcáfoltak, elég szomorú. Innen is látszik, hogy egy-egy jó mesével mennyire meg lehet vezetni az embereket.

**Kovács László, 20 éves, egyetemista**

Ha a középkorban élnénk, nem is lenne meglepő, hogy az emberek hisznek a laposföld-elméletben, de így 2020-ban ilyesmiket hinni azért elég meredek. Ezek az emberek úgy tesznek, mintha az űrkutatás csak áltudomány lenne, és mintha mindenki összeesküdött volna az emberiség ellen, azzal a céllal, hogy eltitkolják: a Föld valójában lapos. Egy hóbort ez is, és a hóbortok népszerűek.

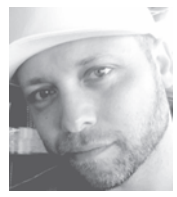

**Marthi Balázs, 27 éves, alkalmazott**

A minap olvastam, hogy az egyik ilyen laposföld-hívő rakétát készített, hogy felszállva bebizonyíthassa, valóban lapos a Föld. Aztán tragikus módon a kísérlet közben elhunyt. Az ember halála tragédia, de lehetett volna több esze is, és nem áldozza fel magát fejetlenül egy ilyen agyament elmélet miatt. Az emberi butaság határtalan, talán ez az elmélet népszerűségének az oka.

**Ráduly Bence, 22 éves, alkalmazott**

Szerintem azért van népszerűsége, mert az emberek szeretnek hinni mindenféle kirívó dologban. Magyarán, sokan azt szeretik, ha minél elborultabb elméletekben hihetnek, mert ezáltal is úgy érezhetik, hogy ők színesebb egyéniségek. Én nem tudom ezeket a laposföld-hívőket megérteni, és igazából nem is akarom, az ő dolguk, de tévednek, az biztos.

**Kérdezett: Nagy** Sz. Attila

## OK

**a francia Renault cégnek,** mert a környezetkímélés jegyében két éven belül egy hibrid, illetve egy teljesen elektromos Daciát tervez piacra dobni.

## KO

**a Hunyad megyei egészségügyi hatóságnak,** mert emberhiányra hivatkozva mobiltelefonon monitorozznak egy, a Veneto tartományból hazatért diákcsapatot.

## Tisztelt Szerkesztőség!

### Mi lesz velünk?

Kimondhatjuk, hogy a demokráciára való átállás hazánknak nem sikerült. Akkor sem voltam derűlátó, amikor Romániát befogadták az európai nagycsaládba, most sem vagyok…

Az Európai Unió alkotmányát létrehozó szerződés szövegezésekor széleskörű vita folyt arról, megjelenjen-e benne, és ha igen, hogyan a keresztény örökség mint az európai értékek forrása. Az egyházak és egyházi közösségek számára a kérdés elsődleges jelentőséggel bírt. Azonban Isten nevének említése, illetve Európa keresztény gyökereire történő hivatkozás is a megoldatlan kérdések között szerepel a mai napig.

Az EU lakosságának túlnyomó többsége ma is azonosul a kereszténységgel, akár gyakorló hívőként, akár csak kulturális hovatartozása megjelöléseként. Mára sajnos megváltozott ez a szemlélet, megváltozott a politikusok véleménye az európai kereszténységről. Az Európai Parlamentbe juttatunk olyan személyeket is, akik a Soros eszméit vallják magukénak. Felfordult Európa…

Romániának az unióba való befogadása minden bizonnyal elsietett lépésnek bizonyult, meggyőződésem, hogy ezt sokan tisztán látták, ám az ország stratégiai elhelyezkedése minden bizonnyal fontosabb tényező volt. Az ország bizonyos részei alig haladták túl a jobbágyi társadalmi rendszert, hiszen az addigi jövőmenő helytartók, uralkodók egyebet sem akartak, csak gyorsan visszaszerezni a befektetett pénzüket, s az ortodoxiát felhasználva minél nagyobb ideológiai sötétségbe taszítani a népet… Aztán ránk tukmálták a kommunistákat. Ezzel kezdődött meg az ország teljes lezüllesztése. Az erőltetett túliparosítással elérték a románoknak Erdélybe való áttelepítését… Aztán jött a nagy felfordulás egész Európában, s az unió, és most megkezdődött egyes idegen nemzetek Európába való áthelyezése. Mi pedig mondjunk le vallásunkról?

**Orbán Barra Gábor, Sepsiszentgyörgy**

**A levelek tartalma nem föltétlenül tükrözi a szerkesztőség álláspontját.**
**Címünk: 525400 Kézdivásárhely, Független u. 1. szám**
**Sepsiszentgyörgy, Csíki u. 7. sz.**

## Ne fojtsa magába!

**Szóljon hozzá bármilyen közéleti témához, üzenjen a szomszédnak vagy az elöljáróknak, dicsérjen vagy bíráljon tetszés szerint. A lényeg, hogy véleménye tömör, velős legyen, ne sértsen személyiségi jogokat. A rövidítés, válogatás jogát fenntartjuk, az üzeneteket nem őrizzük meg, azok tartalmáért nem vállalunk felelősséget, a telefonszámokat, illetve e-mail-címeket nem jegyezzük meg. Üzenetét SMS-ben, MMS-ben vagy e-mailben küldheti be, a lapban taglalt témákhoz közvetlenül a honlapunkon is hozzászólhat (az egyes cikkek végén).**

**• SMS, MMS: 0728 035 166 • e-mail: office@szekelyhirmondo.ro**
**• web: www.hirmondo.ro**

- Kíváncsian várjuk, hogy Romániában hogyan veszi majd fel a harcot ezzel a vírussal, hiszen köztudott, hogy Olaszországban él a legtöbb romániai vendégmunkás. Ezek hamarosan „hazamigrálnak" onnan, magukkal hozva a járványt is, egy olyan országba, melynek az egészségügye a fekete földdel egyenlő. Mert ide nem kell koronavírus, itt anélkül is százával, ezrével halnak meg emberek a kórházakban. Gondoljunk csak a bukaresti diszkótűzvész égettjeire, az egyszerű szezongrippében elhunytakra vagy arra a páciensre, aki a műtőben, az orvosok keze alatt gyúlt meg, műtét közben.
- Abból a kevés fizetésből még magán-egészségbiztosítást is fizetni?! Próbálna meg havi 1300 lejből élni az, aki az ilyen hülyeségeket kitalálja!
- Mit jelent az, hogy „jogszabály-vákum"? Írják csak le nyugodtan, hogy olyan világot élünk, ahol egy vadonatúj traktort nem lehet beíratni. É még egy másik fontos tudnivaló: nem mindegyik polgármesteri hivatal bocsát ki sárga számot olyan traktorra, amelyiknek nincsen törzskönyve!
- A szenátori fizetést le kell csökkenteni minimálbérre, plusz ha nincs jelenlét, azt a napot vágják ki, mint a rendes munkásembereknek, akinek még normát is kell teljesítenie a minimálbérért, nem úgy, mint ezeknek az ingyenélőknek, akik havi 4000 euróért alszanak a parlamentben!

Gratulálni szeretnék annak az erős, okos személynek, akinek sikerült győzedelmeskednie a Wegener park szomszédságában levő szemeteskuka fölött. Na, ezért kell őrizni a parkot éjjelente, mert ilyen emberek lakják a büszke céhes várost – fogalmaz a fotót beküldő olvasónk.

2020. FEBRUÁR 25., KEDD SZÉKELY Hírmondó

## Otthoni karanténban lesznek a diákok

# 14 napig megfigyelés alatt tartják

*Otthoni karanténban lesznek két hétig azok a gyulafehérvári diákok és tanáraik, akik vasárnap este értek haza egy többnapos kirándulásról az olaszországi Veneto tartományból, ahol több koronavírusos megbetegedést regisztráltak az elmúlt napokban.*

**Akik nem tartják be** a karanténra vonatkozó szabályokat, szankciókra számíthatnak, nyilatkozta Adrian Streinu Cercel, a fővárosi Matei Balş intézet vezetője

A Fehér megyei közegészségügyi igazgatóság (DSP) ügyvezetőigazgató-helyettese, Daniela Dreghici Popa szerint az iskolásokat és tanáraikat 14 napon át megfigyelés alatt tartják majd. „Naponta felhívjuk őket telefonon, elmondják, ha vannak tüneteik, lázuk, és állapotuk alakulása függvényében meghozzuk a szükséges intézkedéseket. Egyelőre mindannyian a lakhelyükön vannak karanténban, külön szobában, elszigetelve annyira, amennyire az otthoni körülmények ezt lehetővé teszik” – fogalmazott.

Arra a kérdésre, hogy ellenőrizni fogják-e a karanténra vonatkozó előírások betartását, az igazgatóhelyettes azt mondta, nincs elegendő személyzet erre, de bíznak „a szülők érettségében”. Minden szülőnek elküldték WhatsApp-üzenetben az ajánlásokat: hogy az érintetteket külön szobában szigeteljék el, a család más tagjai ne tartózkodjanak velük egy helyiségben, lehetőleg külön fürdőszobát használjanak, és külön étkezzenek. Az illetékes szerint a kirándulócsoport tagjai „jelen pillanatban nem fertőzőek”, mert nem a vesztegzár alatt levő településeken voltak elszállásolva. Érkezéskor mind a 45 gyereknek és hat tanárnak megmérték a lázát, és válaszolniuk kellett néhány kérdésre. „Azon kívül, hogy nagyon fáradtak voltak, nem volt más problémájuk” – tette hozzá a DSP képviselője, aki szerint, ha bármiféle tünet jelentkezik a csoport tagjainál, kórházba szállítják őket.

Nicolae Albu Fehér megyei prefektus szintén azt hangsúlyozta, hogy megelőzésként hozták az otthoni karanténra vonatkozó intézkedést, a csoport egyik tagjának sincs semmiféle tünete. Vasárnap délután a Fehér megyei hatóságok még azt nyilatkozták, hogy az 51 személy nem otthoni karanténban lesz, hanem egy közös helyen tartják majd megfigyelés alatt őket 14 napig.

Az egyik kísérő tanár elmondta, hogy miután tudomásukra jutottak az esetek (vagyis több koronavírussal fertőzött személyt azonosítottak az olaszországi tartományban, ahol tartózkodtak), kerülték az érintkezést az emberekkel, és maszkot viseltek.

Ugyanakkor a Temes Megyei Közegészségügyi Igazgatóság (DSP) megelőző jelleggel felügyelet alá és 14 napos otthoni karanténba helyezett további három személyt, akik vasárnap a temesvári Traian Vuia repülőtérre érkeztek az olaszországi Bergamoból. (Bodzafordulón is karanténban van egy család, részletek a 3. oldalon.) «

## Orban nem újrázhat?

**Alkotmányos természetű jogi konfliktus alakult ki az Államelnöki Hivatal** és a parlament között azáltal, hogy Klaus Iohannis államfő ismét a Nemzeti Liberális Párt (PNL) elnökét, Ludovic Orbant bízta meg kormányalakítással – döntött hétfőn az alkotmánybíróság (CCR). A taláros testület szerint Iohannis elnöknek újabb kormányfőjelöltet kell nevesítenie. A képviselőház és a szenátus elnöke által benyújtott beadványban hangsúlyozzák, azáltal, hogy ismét Orbant bízta meg kormányalakítással, Románia elnöke semmibe vette a parlament döntését. Az aláírók szerint Orban miniszterelnöki jelölése az alkotmány előírásaival is szembemegy, többek között sérti az intézmények közötti lojális együttműködés elvét. «

## 45 áldozat

**Negyvenötre nőtt az influenza halálos áldozatainak száma Romániában** – közölte hétfőn az Országos Közegészségügyi Intézet (INSP) keretében működő Fertőző Betegségeket Ellenőrző és Felügyelő Országos Központ. A legutóbbi áldozat egy 55 éves, Kolozs megyei férfi, aki az A típusú influenzavírussal fertőződött meg. Más betegségben is szenvedett, és nem volt beoltva influenza ellen. «

## Népszerű a motorozás

**Az Európai Unióban 8%-kal, Romániában 43,2%-kal nőtt 2019-ben a forgalomba beírt** motorkerékpárok száma, az egy évvel korábban regisztráltakhoz képest – írja a Gépkocsigyártók és Importőrök Egyesületének (APIA) hétfői közleményében. Romániában a 43,2%-ból 19%-ot tesznek ki a forgalomba beírt robogók. A legnagyobb európai motorkerékpár-piac továbbra is Olaszország, itt tavaly 231.712 egységet írtak be forgalomba, ez 5,5%-os növekedést jelent 2018-hoz képest. Összesítésben Franciaország következik 197.470 (+11,3% az előző évhez képest) és Spanyolország 177.037 motorkerékpárral (+ 10,7%). «

## 2167 tanuló „szünetel”

**Jelenleg országszerte 2167 tanulót érint az oktatás teljes vagy részleges szüneteltetése** az influenza miatt – közölte hétfőn a tanügyminisztérium. A szaktárca leszögezi, hogy ez a szám nem az influenzában megbetegedett diákok számával egyenlő. Részlegesen vagy teljesen szünetel az oktatás Bukarestben és további 10 megyében, ezek: Maros, Teleorman, Kolozs, Szilágy, Ilfov, Iaşi, Konstanca, Galac, Brassó és Suceava. «

Helyiségek áram nélkül Hargita megyében

# Országszerte tarolt a szél

**Hargita megyében települések maradtak áram nélkül, a Bâlea-tó környéki szálláshelyeket nem lehetett megközelíteni, Brassó, Maros és Bákó megyében is tombolt a szél tegnap.**

Több fát és egy reklámpannót is kidöntött a nagy erejű szél hétfő reggel Brassó megyében, egy tömbházról pedig letépte a hőszigetelést. A Brassó megyei katasztrófavédelem szerint a viharos erejű szél nem szedett áldozatokat, csak anyagi kárt okozott. Ugyanakkor Predeal és Brassó között fennakadások voltak a vasúti forgalomban, egy vágányon közlekedtek a vonatok ezen a távon.

A brassói polgármesteri hivatal hétfő reggel bejelentette, hogy a szél miatt nem indítják el a brassópojánai felvonókat, kivéve a Bradul és a Stadion felvonót.

Az erős szél miatt három Hargita megyei település maradt tegnap elektromosáram-ellátás nélkül, tájékoztatott a Hargita Megyei Katasztrófavédelmi Felügyelőség (ISU). Az érintett helységek: Bikafalva, Felsőboldogfalva és Ocfalva. Összesen hét transzformátorállomás maradt elektromos áram nélkül, a meghibásodás 600 fogyasztót érint.

Maros megyében is fákat és reklámpannókat döntött ki, tetőket rongált meg hétfőn a nagy erejű szél, Marosvásárhelyen megrongált öt háztetőt, két tömbház oldaláról pedig letépte a vakolatot. Marosszentgyörgyön, Káposztásszentmiklóson és Ákosfalván is fákat csavart ki a szél.

Bákó megyében hét településen teljesen egészében, további tízben részlegesen szűnt meg az áramszolgáltatás a viharos idő miatt.

Nem lehetett megközelíteni a Bâlea-tó környéki szálláshelyeket sem, a vörös szélriasztás miatt ugyanis leállították a felvonót – mondták a menedékházak működtetői. Narcisa Milian meteorológus szerint a Fogarasi-havasokban levő Bâlea-tónál 86 kilométer/órás sebességgel fújt a szél. «

Féltestvérek vállaltak gyermeket

# Moldvai való világ

**Egy évtized után került ismét a hatóságok és a sajtó látókörébe egy eset: az ügyészség tudatos incestus (vérfertőző) kapcsolat gyanújával indított bűnvádi eljárást a Iași megyei Mogoșești községben élő fiatal párral szemben. A vádirat szerint Luminița és Vasile úgy alapított családot és lett két gyermekük, hogy tudták, édesanyáról testvérek.**

A 32 éves Luminița Latescu és a 38 éves Vasile Dodu szétzilálódott családban született, ugyanattól az édesanyától, de más-más férfitól. Kisgyermekként nem ismerték egymást, csavargók, hajléktalanok alkalmi közösségeiben kerültek szerelmi kapcsolatba tizenéves korukban. A lány terhes lett, a szülés előtt egy-két nappal (2007 novemberében) összeházasodtak. Abban az időszakban tett ellentmondásos vallomásaik szerint „tudták is, meg nem is” hogy anyáról testvérek. A kipattant sajtóbotrány miatt ügyük bíróságra került, 500 lejre megbírságolták őket, emellett az ítélet nyomán az illetékes polgármesteri hivatal utólag semmissé nyilvánította a házasságkötési aktáikat. Másfajta megrovás vagy hatósági eljárás nem történt, élettársi viszonyban maradtak, a gyermekvédelmi szervek rendben találták a családi otthont. Nemsokára megszületett Luminița második gyermeke, és a számonkérésekre válaszolva a fiatalok azt mondták, nem Vasile az édesapa, mert Luminițának egy másik férfival volt alkalmi kapcsolata. A hatóságok ezt félrevezető nyilatkozatnak vélik, de a magas költségek miatt még nem rendelték el a DNS-vizsgálatot.

A bűnvádi eljárás kezdeményezését az ügyészség Jászvásárban nemrég újból iktatta, hosszú ideig tartó, folyamatos vérfertőzéses (tehát törvénybe ütköző) kapcsolattal, valamint hamis nyilatkozattal, hatóságok félrevezetésével vádolják a fiatalokat. A területi gyermekvédelmi igazgatóság közölte, részükről egyelőre nem indokolt, hogy a gyermekeket elvegyék a szülőktől. (bl)

# Sepsikőröspataki Körkép

Erdély András

## Aszfalt a csatorna után

Csak azt követően kerülhet aszfalt a főútra, hogy elkészült a csatorna. Ennek a munkálatnak – elvben – március végén, április elején foghatnának neki. Optimista számítások szerint, ha a licit eredményhirdetése után nem lesz óvás (csak két cég tett le pályázatot), a projektet egy év alatt befejezhetnék. A megyei tanács arra tett ígéretet, hogy követik a munkálatokat, és miután befejeződött a csatornázás, aszfaltszőnyeg kerülhet a most a községen mintegy négy kilométer hosszan áthaladó, megyei útra. Ez egy erősen optimista forgatókönyv szerint azt jelentené, hogy 2021 őszére akár az út is elkészülhet. <<

## Nincs jelentkező az iskolára

Másfél éve nem tud elkölteni 1,7 millió eurót a kőröspataki önkormányzat. Ennyi pénzt nyert európai uniós pályázaton a Kálnoky Ludmilla Általános Iskola felújítására, de nem találnak kivitelezőt, akinek „kellene” ez az összeg. A helyi tanács 2018-ban háromszor hirdette meg a tervezést és kivitelezést együtt, kétszer jelentkezett egy-egy cég, de hiányos dokumentációt nyújtottak be, ezért el kellett utasítani, harmadszor – ennek határideje január végén járt le – nem jelentkezett senki. Az önkormányzat negyedszerre is kiírta az elektronikus pályázatot, az ajánlatokat ezúttal február 24-éig várták. Arra is hajlandók lennének, hogy negyedévenként fizessenek, csak már jöjjön valaki, és dolgozzon. <<

## Felújítják a kultúrházakat

Végre úgy tűnik, kerül jelentkező a sepsikőröspataki és kálnoki kultúrházak felújítására. Erre is, akárcsak a csatornára és az iskolára, megvan a pénz, igaz „csak” 500 ezer euró. Az összegben benne van a tervezés is, és a pályázat részét képezi a fűtési rendszer felújítása is. Külön „jó pontnak” számít, hogy egy helyi vállalkozónak van esélye elnyerni a munkát. A felújított épületeket nemcsak kulturális célokra használhatnák, hanem helyszínül szolgálhatna akár esküvők, más nagyobb események lebonyolítására is. <<

### Négy év sárbirkózás

# Csatorna-saga

**Az állampolgár csak azt látja, hogy évek óta beszélünk a csatornáról, és nem történik semmi. És – amúgy – ebben igaza van. Miért érdekelné őt, hogy a román kormány fenekestől felforgatta a rendszert, azáltal, hogy megemelte a minimálbért az építkezésben, és emiatt akár évekig hirdetünk újra és újra egy licitet, de senki nem jelentkezik, és gyakorlatilag semmit nem tudunk tenni – mondta évértékelőjében Kisgyörgy Sándor, Sepsikőröspatak polgármestere.**

A csatornától indul minden

A csatornával az a gond, hogy „onnan indul minden” – mondja a polgármester.

– Nem csinálhatod meg az utat, ha nincs csatorna, mert utólag nem túrhatod fel az egész falut még egyszer. De csatorna nélkül beruházó sem jön, hisz a legkevesebb, amit kér, az a villany, víz és csatorna, s teljesen igaza is van – mondja Kisgyörgy Sándor.

A csatornaépítés pedig nem halad. Az önkormányzat másfél éves előkészítés után még 2016 áprilisában aláírta a szerződést, tehát tulajdonképpen azóta megvan a pénz, mégsem lehet egyről kettőre jutni. Miután elkészültek a tervek, 2018-ban meghirdették a kivitelezést – nem jelentkezett senki. 2019-elején meghirdették még egyszer – nem jelentkezett senki. 2019 nyarán meghirdették harmadszor – nem jelentkezett senki.

– Az amúgy is nehezen működő rendszert a minimálbér-emeléssel gyakorlatilag egészen szétverte a kormány. A tervek már 2018-ban készen voltak, mielőtt ez a híres törvény megjelent volna. A kiírásra háromszor egymás után nem jelentkezett senki, eltelt jó másfél év úgy, hogy – kívülről nézve – nem történt semmi. Most a tervező kiszámolta, hogy a szükséges összeg 36 százalékkal nőtt meg. Korábban majdnem pontosan egymillió euró volt, ide nem kell sok matematika, ez 360 ezer euróval drágult. A kormány természetesen mossa kezeit, ő nem ad több pénzt. Ő csak emeli a minimálbért, a következményekkel nem törődik, aztán te vegyél elő pénzt, ahonnan akarsz – sorolja az elöljáró.

Minthogy azonban „minden innen indul”, a helyi tanács felvállalta, hogy előteremti azt a 360 ezer eurót, és december elején, a negyedik licitet, ugyanarra a munkára, immár 1,36 millióval írta ki. A cégeknek látszólag megjött a munkakedve, jelentkeztek öten. Két helyi és egy Ilfov megyei cég, különböző okok miatt, konkrét ajánlatot nem tett. Maradt egy Temes és egy Dâmbovița megyei vállalat.

– A törvény szerint a helyi tanács semmibe nem szólhat bele. Annyit tehet, hogy vár arra, hogy az általa megfizetett konzultáns cég elemezze a beérkezett ajánlatokat, és döntse el, hogy melyik céggel dolgoztathatunk. Ha utólag valami balhé lesz, azért természetesen nem a konzultáns cég a felelős, hanem a polgármester. Az ajánlatok egyenként olyan 1800 oldalt tesznek ki, amit azért alaposan át kell tanulmányozni ahhoz, hogy érdemi, lehetőleg meg nem támadható döntést hozzál – mondja a polgármester.

Sem a polgármester, sem a helyi tanács nem tudja befolyásolni az eredményt olyan értelemben, hogy a helyi cégeket részesítsék előnyben. (Mondjuk, ha a helyiek le sem tesznek ajánlatot, eleve nincs, amiről beszélni – szerk.).

Szerencsés esetben, ha nem lesz óvás, akkor négy évvel azután, hogy megszerezték rá a pénzt, 2020 áprilisában megkezdődhet a munka. <<

### Újabb mandátumért indul a polgármester

# Újrázna Kisgyörgy Sándor

**Újabb négyéves mandátumot szerezne Kisgyörgy Sándor. Bár jelentkezni február végéig lehet, a sepsikőröspataki elöljáró érdeklődésünkre elmondta: ha a választók is úgy akarják, további négy évig a község élén tevékenykedne.**

**Kisgyörgy Sándor újabb négyéves mandátumért indulna,** hogy befejezze a megkezdett pályázatokat

Kisgyörgy Sándor ragaszkodna hozzá, hogy munkájának végre látszata is legyen, hisz nagyon frusztrálja az a körülmény, hogy miután nem kevés munkával többmillió európai uniós és hazai támogatást szerzett a községnek, ebből alig sikerült valamit megvalósítani.

– Be szeretném fejezni a megkezdett pályázatainkat, mert sehogyan sincsen az jól, hogy négy éve itt van a bankszámlánkon a pénz, és a román kormány miatt, amely mintha szinte készakarva azon munkálkodna, hogy ellehetetlenítse az önkormányzatok dolgát, nem tudjuk már végre kiépíteni a csatornahálózatot. Félreértés ne essék, a pályázati pénzek felhasználását nem az Európai Unió követelményrendszere teszi szinte lehetetlenné, hanem mi magunknak keserítjük meg sorsunkat – mondja a polgármester.

Kisgyörgy Sándor 2012-ben, az akkor húsz éve tisztségben lévő Silviu Ioachimmal szemben szerzett mandátumot, amelyet 2016-ban sikeresen megújított. A 2020-as önkormányzati választásokra júniusban kerül sor. <<

### Imahétre és nemzeti ünnepre készülve

# Unitárius tervek Kálnokon

**Imahétre készülnek a kálnoki unitáriusok, amely mindig a nemzeti ünneppel ér véget – tudtuk meg Szabó Adél helyi lelkipásztortól. A faluban mindig „elcsúsztatják” az év elejéről, amikor a reformátusok tartják az imahetet, így – jó szokás szerint – a hívek mindkét templomba ellátogathatnak.**

A faluban egyébként mintaszerű az együttműködés a két egyház között, a gyermekfoglalkoztatástól a nőnapi ünnepségig mindent együtt és/vagy felváltva csinálnak.

– Idén úgy következik, hogy a nőnapi ünnepség a református testvéreinknél lesz, a nemzeti ünnepet pedig nálunk tartjuk, és a hagyományoknak megfelelően az istentiszteleten Tóth Anna református lelkésztársam szolgál – mondta el megkeresésünkre Szabó Adél.

Az unitárius lelkész a papilak és az iroda felújításának folytatását, a közösségi ház kapujának és kerítésének kicserélését sorolta idei tervei közé, de – mint minden évben – megtartják a pünkösdi istentiszteletet, amit hagyományosnak számító szeretetvendégség követ. A tiszteletes asszony elmondta azt is: idén Kálnok ad otthont az egyházköri közgyűlésnek, ahol eldöntik, hogy ki lesz az esperes.

Kálnokon mintegy 130 unitárius hívő van, de a kálnoki lelkész szolgál Bodokon, ahol 45 hívőt tartanak számon, és a szórványnak számító Étfalva-Zoltánban is. <<

**Idén az unitárius templom ad otthont** a reformátusokkal együtt és felváltva tartott nemzeti ünnepnek

2020. FEBRUÁR 25., KEDD SZÉKELY Hírmondó

## Új tervekkel kezdi az évet a LAM Alapítvány

# Sok a visszatelepedő

*Ha a bejegyzéstől számítjuk, már 30 éves a LAM Alapítvány, amely több fejlődési szakaszon is átesett az évtizedek alatt, de alapgondolata ugyanaz, mint a kezdetekkor: a gazdák támogatása. A 2020-as év kihívásairól, tervekről beszélgettünk Klárik Attila igazgatóval (képünkön), az elmúlt évek tükrében.*

**Bús** Ildikó

**– Mennyit változott a kezdetek óta a LAM alapítvány? Hol tart most?**

– Az intézményesített forma előtt már működött az alapítvány csírája, és bár sok minden változott, a tartalmi alap megmaradt. A lényege stabil: régiófejlesztés az itt élő emberek által. Mai napig ez a tevékenység fő vonala. A külsőségek változtak: megalapozás, bejegyzési formák, sarkalatos történések, uniós csatlakozás, távolodás a svájci tőkétől, képzésrendszer átszervezése. De a legfontosabb részei megvannak ma is, a fejlődés organikus volt.

**– Az alapítvány egyik alappillére a felnőttképzés. Milyen képzések voltak tavaly, milyen részvétellel, sikerrel?**

– Minden évben igyekszünk elébe menni az igényeknek, újat kitalálni, mint például a vadőr-vadgazda képzés. Tavaly virágkötészetet indítottunk, népszerű képzés volt, sokan érdeklődtek. Jelenleg is zajlik, vannak jelentkezők. A felnőttképzési tanfolyamokra 18 év feletti hallgatók jelentkezhetnek, a feltételek szakonként változnak, de szükség van az iskolarendszerű alapképzésre.

**– Milyen terveik vannak idénre? Lesznek-e újdonságok, programok, képzések, támogatások?**

– Új képzésen gondolkodunk, de ez meglepetés lenne. Jelenleg állattenyésztési és mezőgazdasági képzéseink vannak, illetve a vállalkozói képzések. Tavaly 123 oklevelet adtunk ki, ebből 70 szakmai bizonylat.

**– Az alapítvány másik fő része a pályázatírás, szaktanácsadás. Milyen pályázati, EU-s finanszírozási lehetőségek vannak idénre a gazdáknak?**

– Tág volt a lehetőségek tárháza, Magyarország is aktívan bekapcsolódott a vidék- és régiófejlesztésbe, de a romániai főtengelyeken is sok pályázat volt az elmúlt időszakban. Most ciklus vége van két-három aktív kiírással, amelyekre még jelentkezni lehet, de az el nem költött pénzekre is lehet pályázni. A következő ciklusról sok mendemonda terjed, de az biztos, hogy növelik az országok önrészét, és Románia átlagos önrésze a duplája lehet (30 százalék), hangsúlyt fektetnek a fiatal és a vidékre telepedő gazdákra, agrárszakemberekre. A 2021–2027-es cikluson most dolgoznak, semmi sem biztos, ezért azt javaslom, hogy ragadják meg a gazdák a maradvány összegeket.

**– Említette a visszatelepedő vidéki gazdákat. Mennyire jellemző ez Háromszékre?**

– A közelmúltban jellemző volt, hogy városi értelmiségiek költöztek vidékre, ez egyfajta divat volt, felívelő időszakkal. Most fiatal gazdaemberek vásárolnak telket vagy újítanak fel családi házakat, és telepednek vissza, ami gazdálkodási jellegű és előremutató vidékfejlesztési szinten. Célcsoportváltozás van a vidékiesedés szempontjából.

**– Milyennek látja a romániai gazdákat, termelőket segítő programokat? Mennyire élnek ezekkel a lehetőségekkel a háromszékiek?**

– A román agrárpolitikát szétszórtnak látom, szakmaiatlanság tekint vissza minden oldalról. Sok területen, ahol organikus fejlődést tudtak volna generálni, elfogytak az összegek, nem megalapozott ez a politika, hanem ad hoc jellegű dolog. Óriási hiányosságok vannak, de mégis azt látom, hogy javulóban van, látom a jeleit a felzárkózásnak.

**– Elvégezte a Sapientia agrármérnöki karát magyarul az első évfolyam Sepsiszentgyörgyön. Milyen kilátásai vannak egy kezdő agrármérnöknek a megyében?**

– Egyre jobb kilátásai vannak, főleg, ha a visszatelepedést nézzük. Nagy szükség lenne farmvezetőkre, növénynemesítő mérnökökre, mivel az élelmiszertermelés egyre inkább növekszik. Ilyen szakemberekre, erre a szakágra nagy szükség lesz. «

**Tavaly virágkötészetet indítottak,** népszerű képzés volt, sok érdeklődővel

UNIUNEA EUROPEANĂ

GUVERNUL ROMÂNIEI

Instrumente Structurale 2014-2020

Az Európai Regionális Fejlesztési Alap által a Nagy Insfrastruktúra Operatív Program 2014-2020 keretén belül társfinanszírozott projekt.

**Sajtóközlemény**

Dátum: 2020.02.25

**A Csomád-Bálványos védett terület megőrzését célzó előírások gyakorlatba ültetése című projekt indítása**

2019. december 12-én a Vinca Minor Egyesület támogatási szerződést írt alá az Európai Alapok Minisztériumával a Csomád-Bálványos védett terület megőrzését célzó előírások gyakorlatba ültetése (SMIS2014 kód: 119415) című projekt támogatására.
A projekt célterülete a ROSCI0037 Csomád-Bálványos közösségi jelentőségű (Natura 2000) természetvédelmi terület, amely 5976.6 hektár kiterjedésű.
Kedvezményezett: Vinca Minor Egyesület
A pályázat kivitelezési időtartama: 2019.11.01 - 2021.10.31
A pályázat teljes értéke: 2.318.123,15 lej, melyből támogatható érték 2.294.223,15 lej. EU-s társfinanszírozás értéke 1.950.089,67 lej.
A projekt célja a Csomád-Bálványos Natura 2000 terület biológiai sokféleségének fokozott védelme a védett terület megőrzését célzó előírások gyakorlatba ültetésével.
Várható eredmények:
1 db 350 m hosszú kerítés és egy 30 m hosszú palló a torjafürdői lápban
23 db figyelemfelhívó tábla
1 db szoftver a védett terület adatbázisának kezelésére
1db adatbázis a területen lévő öreg fákról és hagyásfákról
1 db tanulmány a tőzeglápokról
1 db tanulmány az invazív fajokról
3 db zárt szeméttároló
6 db monitorozási jelentés a védett élőhelyekről és fajokról
1 db tanösvény táblákkal, irányjelzőkkel, padokkal, lépcsőkkel és korláttal
3 db pihenőhely asztalokkal, padokkal, tűzhelyekkel
24 ökológiai nevelési tevékenység Sepsibükszád és Torja iskoláiban
6 ökológiai nevelési tevékenység terepen sepsibükszádi és torjai gyerekeknek
1 db természetfilm a védett területről
2 db fórum a helyi lakosság tájékoztatására
1 db megújult weboldal
4 db sajtóközlemény
2 db sajtótájékoztató
4 db képzés a védett terület kezelését végző csapatnak
1 db terepi felszerelés csomag a védett terület kezelését végző csapatnak

Projektcsapat elérhetősége:
Patak utca 6., Sepsiszentgyörgy, Tel: +40729 276 214, Email: vincaminor.tehnic@gmail.com

VINCA MINOR

TÁRCA

**Czegő** Zoltán

## *Rokonlátóban*

Sokszor dúdoltam hegymászás közben vagy vízben küszködvén levegőért vigasztaló keresztény éneket, a zsoltár segít vészhelyzetben. A vallásórák mintha mindig készen állnának segítségre Erdélyországban. De a magyar Himnusz utolsó szakasza is mintha egyenesen az erdélyi magyarság sorsán zokogna: Szánd meg Isten a magyart,/ kit vészek hányának./ Nyújts feléje védőkart/ tengerén kínjának.

Sirató falaink is omladozva már. Szinte lázító kesergésben kiáltja Albrecht Dezső a máig érvényes parancsot: Merjünk magyarok lenni! Bánffyhunyadon született 1908-ban, február 26-án, író, szerkesztő, jogász, menekült Párizsba a román elnyomás elől, volt ott főurak kertésze, egész életében az építő Erdély híve, és ezt itthon egy percig se nézte jó szemmel a duhaj országbíró román hatalom. Fő művének a címe ez a merésre sarkalló parancs: merjünk magyarok lenni. Többek között szóvá tette, a magyaroknak csak egy rokona van, az Európa, de ez a „rokon" se akar tudni rólunk! A magyarság Európa reménytelen szerelmese. Bennünk Európa túléli saját magát…

Ez az utóbbi följegyzésem nagyon riaszt a mostani migránsmenhely Európára, és tereli már akkor tekintetünket a kétes jövendőre. – Bennünk Európa túléli saját magát… Mi még most is európai öntudatról, közösségi érzésről ábrándozunk, mikor már Európa nem akar tudni saját magáról sem…

Albrecht Dezső nem a rózsafüzért, nem a homokot morzsolta, hanem tanított gyakorlati országépítésre még a román diktatúrák idején is. Románia a második világháború egyik győztese, és jutalmazottjaként aztán kikéri Albrecht Dezsőt mint háborús bűnöst ítéletre, de nem kapja meg. Megkapjuk mi az uralmat a világháborúk örökös bűnhődőiként is. Immár mi is, akár Albrecht, unokáink is román nyelven sajátíthatják el a tudományokat szülőföldünkön. Se jog, se kenyér; korbács meg zárka az volt s van bőven. És mit tesz a rokonunknak vágyott Európánk? Semmit.

És ismét szólaltatom az Erdélyen túli idegen magyar földön elhunyt Albrecht Dezsőt: Az erdélyi magyarság csak egy láncszem a nemzet életében, nem önmagáért való. – Ezzel az írott ok- és célfejtéssel figyelmeztet a Hitel egykori remek szerkesztője, a híres Vásárhelyi Találkozó szónoka, a Magyar Nemzeti Bizottmány egyik (1948) kiváló vezetője, hogy Erdély sorsa végzetes is lehet, de még akkor sem nemzeti végcél, hanem csak az egyik. Óhatatlanul eszünkbe jut ezek kapcsán, hogy a kis lépések politikusai ugyan jól érezhetik magukat kis palotáikban, ám az elnyomás tankszerű törvényei és törvénytelenségei ellen semmire se mennek s megyünk, topogván kiosztott országokban, hiányolván a szabadság biztosítékait.

Rólunk meg rokonainkról van szó Európában, még akkor is, ha maga a földrész ravasz politikus szövetsége húzza-vonja magára és ránk a vizes lepedőt, veszejtve azt a kulturális hagyományrendszert, mely a magyarokat rokonítja s mi rokonulunk hitben is velük. Ebben a helyzetben újból elhangzik a kiáltás Erdély még meglévő várainak tornyaiból, a román lobogók szélverésében, hogy merjünk magyarok lenni!

Ebben a létbiztonságban is szerényen megbúvó nemzetben rendre föltűnnek a rokonkeresőink is. Hogy miért inkább kelet felé irányulnak ezek a kutatások? Mert Attila királyig, a krónikákban Isten ostorának nevezett hun uralkodóig s még odébb is voltak és élnek rokonaink. Kőrösi Csoma Sándor, Szentkatolnai Bálint Gábor után minden hivatalos tagadás és tiltás ellenére is föltűnnek a gyalogos látogatók köreinkből, Czakó Gáborék és László Gyuláék.

És itt van, volt a magányos Körmendi Lajos költő, író, a Nagykunság fia és aztán nevelője (1946–2005). Karcagon a Nagykunság fővárosában született. Tapasztaltam, ott ha nem is olyan hangos, de éppen olyan önérzetes a származás, mint a székelyeknél. Azon gondolkodom itt, Székelyföldön, mi is sarkallta Körmendit, hogy újból és újból kutassa Ázsia óriási pusztáit, a kazakok hazáját, azok költészetét. Nem elég az európai rokonság? De nem ám! A kazakok megszenvedték oroszok, cárok, szovjetek hatalmát s uralmát. Ma függetlenek. Van ilyen is. És Európában hányszor de hányszor aljasodtak le önmaguk alá, kik függetlenedtek végül is! Ötszáz évvel ezelőtt létesítettek a kazakok független országot. Fél ezret átraboskodott a magyar nemzet is. Itt vagyunk, Erdélyben, áldott rokonaink!

# Nyitottság és ihletettség

## – beszélgetés Kudelász

*„A mandala a kozmosz, illetve különféle istenek hindu vagy buddhista vallási ábrázolása, elkészítési folyamata maga is egyfajta meditatív szertartás" – ezt erősítette meg beszélgetésünk során Kudelász Gyöngyi mandalafestő is, aki egy véletlen folytán ismerkedett meg ezzel a képi világgal. Ám még valószínűbb, hogy véletlenek nincsenek…*

Gyöngyi egy bátor döntéssel a hobbijára építette megélhetését

Sokan találkoztak már különféle mandala-ábrázolásokkal, de nem biztos, hogy tudták is, pontosan mit látnak, ezért kezdésként ide kívánkozik a meghatározása: a mandala szó az ősi indiai nyelvből, a szanszkritból származik. Jelentése: kör, ív, körszelet, korong. Más vélemény szerint jelentése az elmével is kapcsolatban áll (manas, „elme"). Eredetét tekintve leginkább a buddhista tibeti és indiai kultúrához köthető, ahol ma is, évezredek óta használják meditációs technikákhoz, gyakorlatokhoz.

### Családi örökség a kézműves tehetség

Akár jelnek is vehetném, hogy mostanában olyanokkal kerülök kapcsolatba, akik mondhatni későn, több váltás, próbálkozás után találták meg a számukra megfelelő munkát, igaz ez Gyöngyire is, aki szebbnél szebb mandaláit dísztárgyakra, ékszerekre festi, az egyedi kézműves darabok pedig rendszerint nagyon gyorsan gazdára találnak.

– A művészi hajlamot a családból hozom, nagyapám, két nagybátyám és édesapám is keramikus tervezőként dolgozott, de a család többi tagjai is kapcsolatban vannak valamiképp az alkotással, a művészetekkel. Jómagam azonban valóban hosszú kitérő után jutottam el ide, mintegy harminc évet töltöttem a konfekcióiparban, irodai és nem irodai munkát egyaránt végeztem, és végigkísért a szabás-varrás iránti rajongás is. Érdekes, hogy ez utóbbira nem láttam példát otthon, mégis, amint mesélik, már kisgyerekként folyton varrtam, játék tűket készítettem hajcsatokból, azokkal „dolgoztam". Végül, mint minden nagyobb váltáshoz, döntéshez, ahhoz is több tényezőre volt szükség, hogy felhagyva a konfekcióiparral, mandalák festésével kezdjem keresni a kenyerem.

### Magyar városban élni!

**– Gyerekkora nem Kézdivásárhelyen telt…**

– Brassóban születtem, szüleim tordai és mákói származásúak, én még gyerek voltam, amikor Gyulafehérvárra költözött a család, majd onnan 12 éves koromban jöttünk Kézdivásárhelyre. Édesapám döntése volt az utóbbi, aki felismerte, hogy a román városban, iskolában milyen mértékben „elrománosodott" a család is: mi, gyerekek azon kaptuk néha magunkat, hogy otthon is ezen a nyelven beszélünk. Nagymamám velünk élt, neki köszönhetjük, hogy megőriztük az anyanyelvet. Édesapám mindenképp magyar vidékre akart költözni velünk, és mivel itt járt iskolába, illetve a szigetelőgyárban munka is volt számára, ide kerültünk. Talán nem túlzás azt állítanom, hogy valóságos kulturális sokk volt itt leszállni a vonatról, édesanyámmal és a testvéreimmel folyamatosan mondogattuk egymásnak: né, ez az ember is magyarul beszél… meg ez is… Hihetetlen volt. Nem is költöztünk el, a húgom szintén Kézdin, a nővérem Lemhényben él.

**– A zene is az élete része.**

– Kiskorom óta szerettem énekelni, Gyulafehérváron hegedűisko-

Az ékszereket a kézdivásárhelyi népművészeti üzletben, a múzeum mellett is megtalálják

2020. FEBRUÁR 25., KEDD SZÉKELY Hírmondó

# szüli az egyedi mintákat

## Gyöngyi mandalafestővel –

lát végeztem, de már akkor a gitár vonzott jobban, így itt, Kézdin már ezen a hangszeren folytattam, az iskola keretében. Több együttesben énekeltem, fontos része ez is az életemnek.

**Mandalák bűvöletében**

**– Hogyan jutott mégis a varrás, a zene mellett a mandalafestésig?**

– Legelső alkalommal körülbelül négy éve, egy évente megrendezett természetgyógyászati táborban találkoztam a mandalával. Ezt a legelső, színes ceruzával rajzolt példányt a mai napig őrzöm. Rögtön megragadott, és itthon is folytattam az internetről kinyomtatott minták színezését, ám ez pár darab után abbamaradt. Hogy mégis újra bekerült az életembe, abban nagy szerepe van a kökösi gyöngyfűző Policsek Máriának, egy általa készített nagyon szép darab keltette fel újra az érdeklődésemet, 2018-ban. Ő a gyöngyfűzés mellett mandalákat is fest üvegre, vászonra és fára. Rögtön be is szereztem magam is a pont-

Nagyobb munkák is készülnek

A színek, formák „valahonnan” jönnek, csak nyitottság, ellazulás kell

festés-technikához szükséges kellékeket, a megfelelő festéket stb., és azóta a mandalák bűvöletében ragadtam. Az ékszereken kívül festettem már bakancsra, gitárra, pénztárcára stb. Közel áll hozzám, hiszen kreatív, alkotói munka, ugyanakkor kötött is: pontos geometrikus formákkal dolgozunk, számolni kell, hiszen a mintának szimmetrikusnak kell lennie, én pedig ezzel a vetülettel is tudok azonosulni, a számok, a mértan ismerős terület. Az alkotói folyamat is kivételes: olyan nyitott, ihletett állapotba kerülök közben, mint amikor például dalt írok, úgy érzem: „nem is én csinálom”, valahonnan kívülről jön az egész. Amikor nekifogok, nem látom még, hogy milyen lesz a kész mandala, legfeljebb a színeket tudom, amiket használni szeretnék. Menet közben „rajzoltatja magát”, és „jelez”: érzem, amikor kész van, ahogy azt is, ha még befejezetlen, és rá kívánkoznak újabb motívumok.

Öröm kézbe venni

**– Mi a kész mandalák további sorsa?**

– Érdekes, hogy miként találnak új gazdára, nekem az elején nem állt szándékomban eladni ezeket, de valahogy ez is természetesen kialakult. Akik látták az elkészült medálokat, ékszereket rajtam, maguknak is szerettek volna hasonlót, a közösségi oldalon is egyre többen követték a munkáimat, és kezdték kérni, itthon és külföldön is. Ekkor még teljes munkaidőben dolgoztam, ez egyfajta kikapcsolódás, feltöltődés volt, az már csak a hab volt a tortán, és szinte hihetetlen számomra, hogy sokan ezért szívesen áldoznak pénzt is. Idővel, sokak biztatására, tavaly augusztus végén kiváltottam a vállalkozói engedélyt is, és hoztam egy döntést: a hobbim lesz a munkám, azóta több mint 500 mintát „pingáltam”.

Keresettek a hordható darabok

Policsek Máriával kökösi udvarán, 2018 szeptemberében

JEGYZET

**Dr. Péter** Sándor

## *Hol maradtak a virágok?*

Nagyon szép, különleges hangulatú kiállítás megnyitására, méltatására kért fel a sepsiszentgyörgyi városi művelődési ház. Az öntevékeny (amatőr) festőművész Udvarhelyről hozta el munkáinak egy részét, összesen negyven darabot, azzal a szándékkal nyilván, hogy lehetőleg magával ragadja a kíváncsiakat. Az eseménynek az is érdekessége volt, hogy amolyan árukapcsolásosra sikeredett, ugyanis vele együtt mutatták be Kisgyörgy Zoltán egyik nagy sikerű turisztikai könyvét. A festőművész – hadd jelentsük ezt ki bátran! – Gál Attila tárlata tehát amolyan „előzenekarként” szerepelt, de aki továbbgondolta ezt a rendezvényt, könnyen elgondolhatta magában, hogy tulajdonképpen nem is rossz az ilyen jellegű társítás: az olajjal készült képek a természetbe ringatnak bele, néhány kép éppen a könyvben rögzített tájat merevítette vászonra, s így –meggyőződésem – a kettő felerősítette egymást. Visszatérve a festőre: a szokásostól eltérően nem nyugdíjas korában vett ecsetet a kezébe, hatvanon innen van még, de a festmények bizonyítják: nem koptatta feleslegesen a festőiskolák padjait. Marosvásárhelyi születésű lévén, rajztanára, Haáz Sándor avatta be azokba a titkokba, amelyeket aztán maga is átélt, s amelyek hozzásegítették ahhoz, hogy uralni tudja a spaklit, az ecsetet, a zsírkrétát, a grafitot. Nem akármilyen fokon! A most falra akasztott alkotásai arra késztettek, hogy visszafogott, szinte-szinte álomba ringató, nyugalmat, csendességet árasztó színei mögé is próbáljak bepillantani, s meglelni azt, ami hiányzik. Számomra meglepetés volt mindjárt a bejárat fölött, első képként látni a Van Gogh-ot idéző napraforgócsokrot, ez ugyanis akár meglepetést okozó tényezőként is elfogadható: ha valaki ilyen megrendítően szép csokrot tud varázsolni, miért maradnak el a többi virágok? Persze, azért nem hűtlen teljesen a virágokhoz. Egyik-másik fa, cserje éppolyan, mintha tavasz lenne, a barackfák virágzása, a tibódi virágos kert, a vörös juhar kissé felvidítja azt a tompa színérzetet, amelyet a kiállítás egésze sugall. Hirtelen Berzsenyi Dániel elégiái ötlenek az eszembe, ő ringat bele verseivel abba a természeti egyhangúságba, szinte mélabúba, amelyből egy-egy virító csokor könnyen ki tud billenteni. Nehéz eldönteni egyik-másik kép láttán, hogy a búcsúzó ősz, vagy az érkező tavasz jelentkezik. Ezért is kérdeztem meg a művészt, hogy szereti-e a virágokat, s kiderült, a sárga tulipán és a sárga rózsa a kedvence, a színek közül a sárgát kedveli. És így el is jutottunk mindjárt a gyönyörű sárga napraforgóig. A fák közül a lombhullatóak nála a „menők”, s a fenyő, ha jól néztem, egyetlen képen áll egymagában, magányosan. A kiállítás egy része falusi utcákat, egyszerű kis lakokat örökít meg, köztük Tamási Áron szülőházát. Mondtam is a megnyitón, hogy ezek az utóbbiak valamikor tanúkként állhatnak elmúlt idők bizonyságaiként.  Mint ahogy azok lehetnek majd azok a falfestmények is, amelyekkel munkahelyét, az egyik udvarhelyi iskola termeit díszíti. El tudom hinni, hogy Udvarhelyen, Maszelka János tanítványaként belekóstolt az akvarell-készítésbe is, s a hegyaljai tájak, a Homoród- és Nyikó-mente, a Csíki-medence megannyi gyönyörű tája, a környék legszebb virágai is megjelennek majd a következő kiállításokon is. Az eddigi hat udvarhelyi egyéni kiállítás, a siófoki, zákányszéki, zamárdi, no és a mostani sepsiszentgyörgyi bemutatkozás után az udvarhelyi iskolagondnok munkái sok örömet hoznak még alkotójuknak és a kiállítások látogatóinak.

**Sportfókusz**

**Zubreczky** Antal

## *Mítoszromboló akadémikusok*

Nem, nem a finn-ugor elméletről, nem Amerika felfedezéséről van szó, hanem az Academica nevű clinceni-i focicsapatról. Egyem meg a szívüket: egy falusi labdakergető társaság megfelelőbb nevet a gúgelen sem találhatott volna. Elképzelem: Sároscsűrbögyörői Einsteinok, Kisnagykundűlői Nobeldíjasok. Ugyan az akadémia egyszerűen Akadémosz kertjétől származik, ahol Platón és tanítványai séta közben filozofikusan dumcsiztak (míg a rabszolgáik melóztak), de az érdem Platoné volt, nem Akadémoszé, aki csak Homérosz fantáziájában létezett. A clinceni-i társaságnak persze erről fogalma sincs, nem is kell, fő az, hogy egy-egy döntetlennel megszégyenítették a FCSB-t és most Hagi Viitorulját, amely ezzel az alsóházban fog életre-halálra megküzdeni a Diószegi-Sepsi gárdával, a trófea lévén az első ligából nem kipottyanás.

Ezért szeretem a sportot minden milliárd sejtemmel. Mert a Casablancát akárhányszor nézem meg, a szerelmesek mindig elválnak, az Aranyember ezredik olvasásra is ugyanúgy huncutkodik itt is, ott is, Anna Karenina vonatja soha sem fog késni, de két egyforma meccs nincs. Most, példának okáért, a magyar kosarasok gondoltak egyet és megverték az Európa bajnok szlovéneket, a hokisok meg úgy verik ellenfeleiket, mintha sohasem csatolták volna Romániát Csíkhoz. Simona Halep megnyerte a dubaji tenisztornát és a sajtó áradozik. Azt elfelejtik, hogy az első mérkőzésén az ellenfelének meccslabdája is volt. Ha akkor a labda öt centivel arrébb landol, Simona jöhetett volna haza a hurrogásoktól követve, hogy kiesett.

Az ausztrál Grand Slam turnén Federer hét meccslabdát védett ki a világranglista századik helyén álló Tennys Sandgren ellen (micsoda neve van ennek a srácnak!) még a negyeddöntőben, majdnem ott maradt. A minap a Craiova többet lőtt a CFR kapujára, mint Jumurdzsákék Eger várára, de a CFR nyert kettő-nullra. Miután szegények a többszörös Európa Liga győztes Sevilla ellen támadtak, mint az őrültek, ám egy potyagól miatt elúszott a győzelem. Apropó úszás, olvasom, hogy a drága Egerszegi Krisztinának, a nemzet Egérkéjének a fiacskája is remekül nyerdesi a versenyeket. Hajrá!

### Mindkét élvonalbeli klubunk közleményben reagált

# Megelégelték a vagdalkozást

**Az utóbbi időszakban több negatív kritika érte Háromszék két jellegzetes csapatát, a női kosárlabdában az utóbbi években egyeduralkodónak számító Sepsi–SIC-et és a labdarúgó élvonalban érdekelt Sepsi OSK-t. Mindkét klub közleményben reagált a hírnevüket sértő rágalmakra.**

A Sepsi OSK labdarúgóklub vezetősége határozottan visszautasít mindennemű nyílt vagy burkolt, alaptalan vádaskodást, híresztelést, amely kétségbe vonja a mérkőzések körülményeinek tisztaságát – áll a szerkesztőségünkbe eljuttatott közleményben. Mint ismeretes, a Sepsi OSK a Botoşani ellen hazai pályán elveszített 1–0-s mérkőzést követően Gyurgyevóban 2–2-es döntetlennel zárta az alapszakaszt, és 17 pontot visz magával az alsóházi rájátszásba.

„A Sepsi OSK számára az egyetlen járható út a tiszta verseny, éppen ezért elfogadhatatlan minden olyan manipulatív kísérlet, hangulatkeltés, amellyel egyesek klubunk hitelét próbálják rontani" – fogalmaz a közlemény. – „Csapatunk tisztességes versenyben kívánja megmérettetni magát, szakmai és erkölcsi szempontból is a becsület vezérel minket. Nemcsak szlogenek szintjén megfogalmazott célnak tartjuk, hogy mindent átláthatóan, tisztességesen és becsületesen csináljunk, hanem ehhez is tartjuk magunkat" – állítja a klub vezetősége.

Azt is aláhúzták, hogy megelégelték a klub rossz hírét keltő, alaptalan vádaskodásokat, éppen ezért a rágalmazókkal szemben a Sepsi OSK megteszi a szükséges jogi lépéseket.

„A női kosárlabda Román-kupa február 15–16-ai négyes döntőjét követően számtalan kritika érte a Sepsi–SIC-et, amelyre úgy érezzük, reagálnunk kell. Ellenfelünk, az FCC Baschet Arad és az aradi média, valamint néhány háromszéki, névtelen véleményvezér úgy gondolta, hogy ötszörös kupagyőztes és négyszeres bajnok csapatunk nem érdemel tiszteletet, azok után, amit az elmúlt években elértünk" – fogalmaz a Sepsi–SIC közleménye.

„Egyesek ötödik kupagyőzelmünk (80–67) után azzal vádolnak, hogy a döntőben csak bírói segítséggel nyertünk, miközben, ha korrektek akarunk lenni, elmondhatnánk azt is, hogy az esetleges játékvezetői tévedések minket jobban érintettek, mint őket. Mindezek ellenére nem panaszkodtunk, és egy számunkra rosszul sikerült első negyed után a második játékrészben 23 ponttal jobbnak bizonyultunk ellenfelünknél" – így a nyilatkozat.

Fotó: Sepsi–SIC

**Román-kupa Háromszéken.** Ötszörös kupagyőztes és négyszeres bajnok csapatunk minden tiszteletet megérdemel

A Sepsi–SIC illetékesei fontosnak tartják aláhúzni, hogy az ellenük és a játékvezetők ellen irányuló rosszindulatú megnyilvánulások sem képesek a 100 százalékban megérdemelt győzelmük fényét elhomályosítani. Hangsúlyozzák, hogy az Európa-kupában szereplő egyedüli romániai női klubként megérdemelik a tiszteletet az ellenfelektől, annál is inkább, mivel az erőviszonyoktól függetlenül ők is minden csapatnak megadták a kellő tiszteletet, és ez a jövőben sem lesz másképp.

„Az FCC Baschet Arad szakmai stábjának mérkőzés utáni megnyilvánulása számunkra elfogadhatatlan, és bízunk benne, hogy a szakszövetség szigorú lépéseket tesz, máskülönben fennáll a veszélye annak, hogy a jövőben is hasonló történik. Senkinek nem engedhetjük, hogy a sikerünk mértékét bármilyen módon csökkentse. Tisztában vagyunk vele, hogy a sportban a dicsőség csak néhány napig tart, ezért a folytatásban is keményen dolgozunk, teljes komolysággal készülünk a soron következő bajnoki mérkőzésekre" – szögezik le. A soron következő bajnoki mérkőzés épp ma lesz, 18 órától pótolják ugyanis Szatmárnémetiben a középszakasz 5. fordulójából elhalasztott mérkőzést. «

### Hargitafürdőn ügyeskedtek sízőink

# Két bajnoki cím

**A Ski Team** csapata

**Február 22-én, szombaton Hargitafürdőn tartották a Szeredakupa alpesisí-versenyt, amely egyben a Hargita megyei síbajnokság negyedik, utolsó előtti fordulóját képezte. A megmérettetést a Csíkszeredai Sportiskola szervezte.**

A Szereda-kupán a sepsiszentgyörgyi Sport-All Sport Club Ski Team csapata négyszer állhatott dobogóra. Biró Maja korosztályában mindenkit maga mögé utasított, Florea Csanád a második helyen végzett, míg Tulit Eszter és Barta Martina Máté a harmadik legjobb idővel haladt át a célvonalon. Perjessy Zita és Rápolti Erhárd a negyedik pozícióban zárta a kiírást, Sárkány Regina pedig a hatodik lett. Páll Andor és Perjessy Kata az első futamban hibázott, ugyanis mindketten kihagytak egy kaput, így emiatt nem értek el helyezést.

A Hagita megyei síbajnokságban négy forduló után – függetlenül az utolsó, gyergyócsomafalvi szakasz eredményétől – Biró Maja és Florea Csanád már bebiztosította összetettben a bajnoki címet. A Ski Team köszöni Kovászna Megye Tanácsa, Sepsiszentgyörgy Polgármesteri Hivatala, a Sepsiszentgyörgyi Tanulók Háza, a Depo, a Bertis, a Bohe Car, a Toro Impex és a Caban Hotel támogatását. «

### Labdába rúgott az utánpótlás

# Kézdi nyerte a tornát

**Február 23-án, vasárnap a Labdarúgó Iskola Kézdivásárhely kupaversenyt szervezett a Kicsid Gábor Sportcsarnokban. A kiírás hét év alatti kisfocistáknak szólt, hét csapat tette tiszteletét – tudtuk meg Csengeri Attila szervezőtől.**

A házigazda Labdarúgó Iskola és a Sepsi OSK két-két csapattal nevezett, de jelen volt a Sport For All Kovászna, a Sepsi Jövő és a szintén megyeszékhelyi Atletico Steaua is. A tornát a házigazda Labdarúgó Iskola I-es csapata nyerte, megelőzve a Sepsi OSK II-t és a Sepsi Jövőt.

A torna eredményei: Labdarúgó Iskola Kézdivásárhely I.–Sepsi OSK II. 3–1, Labdarúgó Iskola II.–Sepsi OSK I. 0–2, Sport For All Kovászna–Atletico Steaua 1–1, Kézdi I.–Sport For All 6–0, OSK II.–Steaua 4–0, OSK I.–Sepsi Jövő 2–1, Kézdi I.–Steaua 3–1, Kézdi II.–Jövő 1–1, OSK II.–Sport For All 4–1. Az 5–6. helyért: Atletico Steaua–Kézdi II. 5–0. Az elődöntőben: Kézdi I.–Jövő 5–0, OSK I.–OSK II. 0–3. A kisdöntőben: Sepsi Jövő–Sepsi OSK I. 3–0, a döntőben: Labdarúgó Iskola I.–Sepsi OSK II. 3–2.

Szász Oszkárt (Labdarúgó Iskola I.) választották a torna legjobb játékosának, Kulcsár Márk (Sepsi OSK) érdemelte ki a legtechnikásabb játékos díjat, míg a legjobb kapus címet Troncas Daniel (Sepsi Jövő) kapta. «

**A tornagyőztes** Labdarúgó Iskola csapata Csengeri Attila edzővel

2020. FEBRUÁR 25., KEDD SZÉKELY Hírmondó

Diagnosztikai és kutatóközpont
Sepsiszentgyörgy, Munkás u. 16. sz.
PRO Vitam

Jogosítványt cserél? Sofőriskolázik?

Végezze el a szükséges orvosi vizsgálatokat a sepsiszentgyörgyi Pro-Vitam klinikán és ajándékba adunk két kedvezménykártyát!

Orvosi laboratórium 20% kedvezmény

Csontsűrűségmérés 50% kedvezmény

*A kedvezménykártyák átadhatóak, így ha van olyan ismerőse, családtagja, akinek a közeljövőben szüksége lesz orvosi laboratórium vizsgálatokra, vagy csontsűrűség-mérésre, jöjjön el a Pro-Vitamhoz orvosi igazolásért.*

INFO: 0267 312 919

WELLNESS TUSNAD

Pihenés és szórakozás MINDEN NAP!

**Legyen Ön is a törzsvendégünk!**

Belépő felnőtteknek 35 lej/3 óra
gyerekeknek 20 lej/3 óra
nyugdíjasoknak 20 lej/3 óra
*(csak hétköznapokon)*

Nyitvatartás: hétfő 14–21, kedd–vasárnap 10–21
www.wellness-tusnad.ro
Tel.: 0756.118.479

Megnyílt Sepsiszentgyörgy legújabb virágszalonja

Dávid virágszalon

Csíki utca 2. szám
Tel.: 0749.227.559

ALKALMAZUNK:

GYÁRTÁS:
Vonal üzemeltető
Vonalvezető / Tréner
Minőségellenőr

KARBANTARTÁS:
Karbantartó technikus

LOGISZTIKA:
Logisztikai gyakornok

KAPCSOLAT:
recrutare.sfantugheorghe@autoliv.com
0725 724 325

A rejtvényeket Buna Botond készítette. Elérhetősége: *bubo84@yahoo.com*

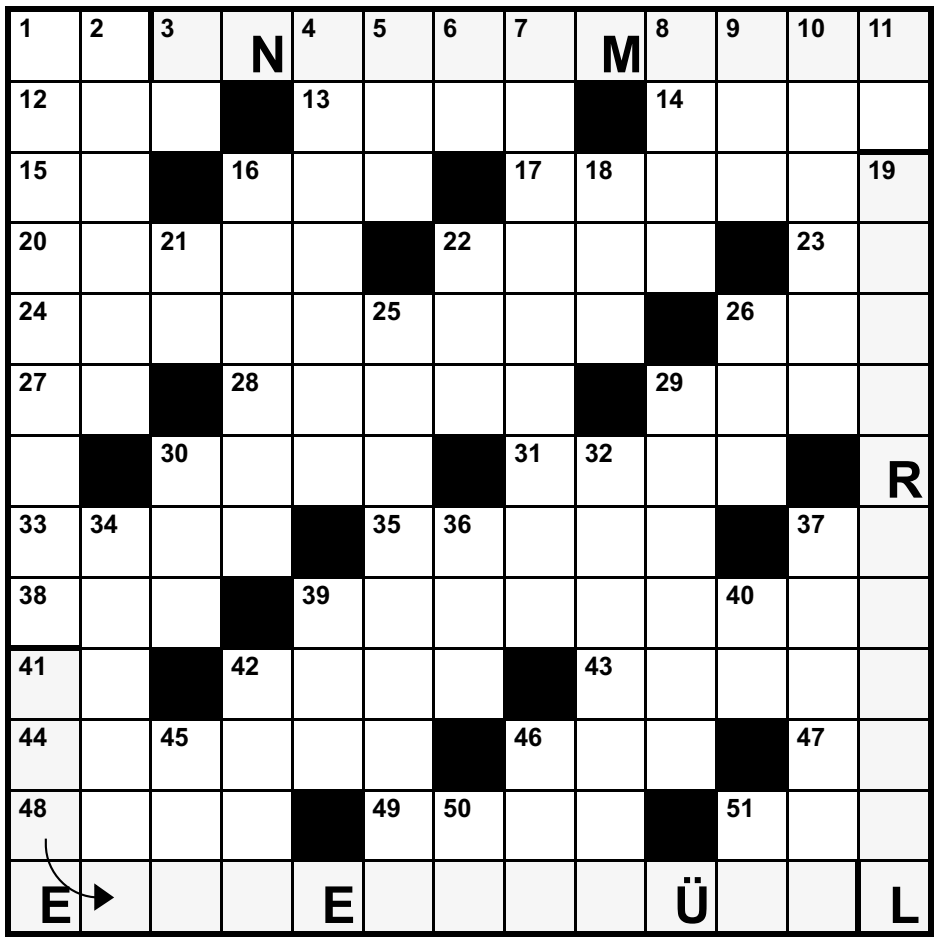


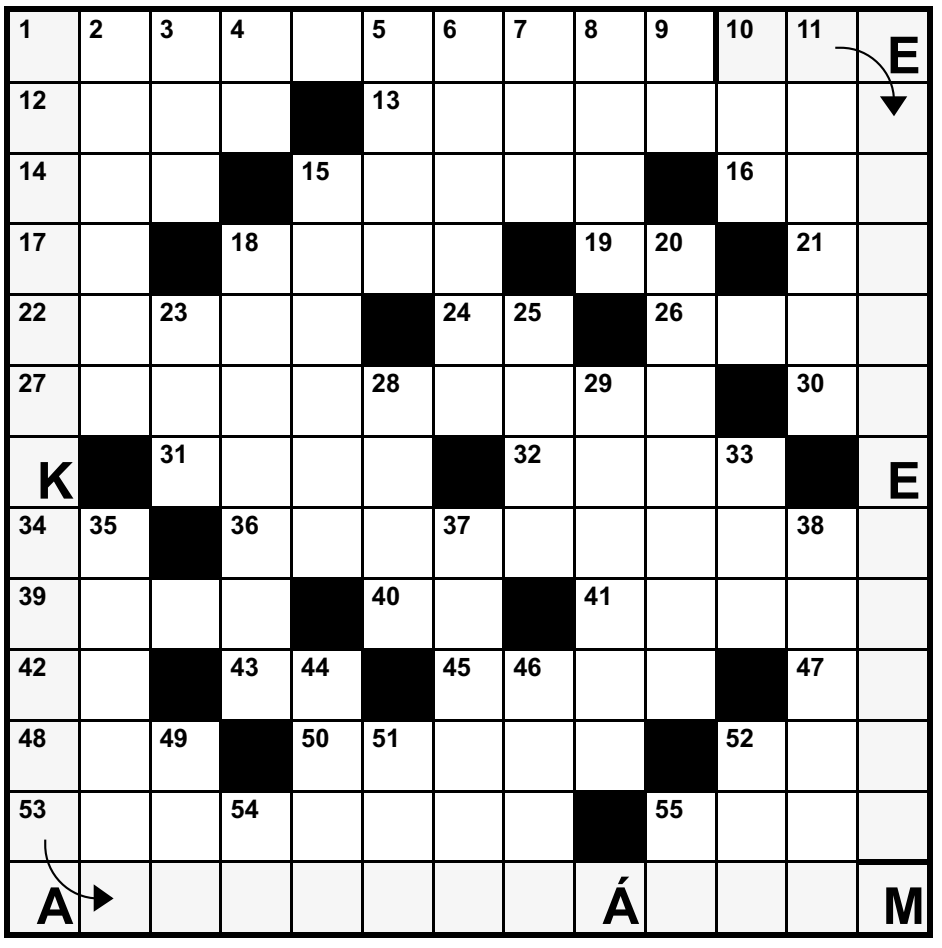


## Ismerős a fazon...

Két rendőr járőrözik. Találnak egy tükröt.
Az egyik felveszi, nézegeti, majd megszólal:
– Te, ez a fazon nagyon ismerős nekem valahonnan!
Megnézi a másik is, és levonja a következtetést:
– ... (poén a rejtvényben)

**Vízszintes: 1.** Théba része! **3. A poén első része**. **12.** ...-Tiki; Thor Heyerdahl expedíciója. **13.** Grafikus készíti. **14.** Asterix és Obelix népe. **15.** Esd! **16.** Angol kar (ARM). **17.** Szomorú költemény. **20.** Színészi. **22.** Rosszul gépel a titkárnő. **23.** Tájfun közepe! **24.** Emberbaráti, népjóléti. **26.** Oroszlánnév. **27.** Expozíciós index (röv.). **28.** Nem fő (állás). **29.** Dorgál. **30.** Só (ném.). **31.** ... Lake City. **33.** Rönköt hasít. **35.** Költemény, zengzet. **37.** Az említett személyre. **38.** ...-forr; nyüzsög, hemzseg, tolong. **39.** Taligával dolgozó munkás. **41.** Római számok, összegük 55. **42.** Körtánc. **43.** Telerak, púpoz. **44.** Nem engedélyezi a végzését. **46.** Atlétika (röv.). **47.** Gabon határai! **48.** Mélyre hatol. **49.** Illusztráció. **51.** Föléje.
**Függőleges: 1.** Pompában mutatkozás. **2.** ... Havasok; hegység Háromszék keleti részén. **3.** Év nélkül (röv.). **4.** Ingerel, zavar. **5.** Uncle ...; az USA jelképe. **6.** Kettő kijár! **7.** Bárány tulajdonsága. **8.** Kis rágcsáló. **9.** Szóvégződés. **10.** Riadva megtorpan. **11.** Művészeti Lexikon (röv.). **16.** Angol állat. **18.** Lett néptöredék. **19. A poén harmadik része**. **21.** Papírra jegyzetel. **22.** Győri sportkör. **25.** Egyféle mesterséges édesítőszer. **26.** ... it be (Beatles). **29.** Mindkét oldalán bolyhos pamutszövet. **30.** Gambrinus itala (nép.). **32.** Azon a másik helyen. **34.** Valakinek a külseje, kinézete, megjelenése. **36.** ... et labora; imádkozzál és dolgozzál! **37.** Felületére tűzzel jelet vés. **39.** A -től társa. **40.** Computer Tomograph (röv.). **41. A poén második része**. **42.** Igaznak tekint. **45.** Fekete István kacsája. **46.** Francia ár. **50.** Bartók Béla névjele. **51.** Némán őröl!

## Hűtlen feleség

Hároméves katonai kiküldetés után tér haza a férj a feleségéhez. Megdöbbenve látja, hogy az asszony egy pár hónapos kisbabát tart a karjában. Dühösen kérdezi:
– Ki a gyerek apja, talán a Jenő?
– Nem, dehogy!
– Akkor a Józsi?
– Nem.
– Hát akkor áruld el, melyik barátommal csaltál meg!
– ... (poén a rejtvényben)?

**Vízszintes: 1.** Ízeltlábúakkal táplálkozó rovar. **10. A poén első része**. **12.** Növényi eredetű folyékony zsiradék. **13.** Üregei számáról megnevezett kályha. **14.** Árvízvédelmi építmény. **15.** Szelvény, jegy leszakítható része. **16.** Módosított a-hang. **17.** Ágynemű része! **18.** Csukódó zár hangja. **19.** Római 600. **21.** Zenélni kezd! **22.** Eredetileg Afrikában honos, nagyon sötét bőrű emberfajtához tartozó személy. **24.** ... mégis mozog a Föld (Galilei). **26.** Sapkaellenző (biz.). **27.** Sokkal nagyobb. **30.** Két szem dióbél! **31.** Zsindelyből is készülhet. **32.** Katonai sapka. **34.** European Communities (röv.). **36.** Fizikumunk "karbantartása". **39.** ...-up; arcfestés. **40.** Tolóajtó része! **41.** Attila névváltozata. **42.** Irányzat (röv.). **43.** Sforzando (röv.). **45.** Balti nyelvű nép. **47.** Túljár a közepén! **48.** Mobilüzenet. **50.** Balatoni üdülő. **52.** Ógörög betű. **53.** Bibliaidézet. **55.** Kövér betűtípus.
**Függőleges: 1. A poén második része**. **2.** Letekint. **3.** Marie-José ...; francia színésznő. **4.** Kettő megjön! **5.** Égető, sürgős kérdés. **6.** Kicsinyítés aránya. **7.** Győri sportkör. **8.** Francia írónő (George). **9.** Maguk. **10.** Előtagként: újra. **11.** Lobogó. **15.** Keleti küzdősport. **18.** Rámába foglalt. **20.** Keskeny váll. **23.** Gyakorító képző. **25.** Hosszú ideig, huzamosan. **28.** Ásvány a konyhában. **29.** Újabb adag, ráadás. **33.** ... de France; francia régió. **35.** Bizet hősnője. **37.** Kétkerekű jármű. **38.** Ösztönös, durva, nyers. **44.** Állat testének hátulsó, elvékonyodó nyúlványa. **46.** Híres a bikavére. **49.** Számnév (röv.). **51.** Könyvtár idegen rövidítése. **52.** Gyógynövényekből készült forrázat. **54.** Páros téma! **55.** France Télécom (röv.).

Az **Alsócsernátoni Székely Közbirtokosság** értesíti tagságát, hogy közgyűlést tart március 7-én 10 órai kezdettel a közbirtokosság székhelyén.
**Napirendi pontok:**
1. 2019-es évi beszámoló
2. Különfélék
Ha a közgyűlés nem lesz döntőképes, akkor ugyanott és ugyanabban az időben március 14-én megismétlődik.

A **KERESZTESEKHAVASA** közbirtokosság vezetősége tisztelettel értesíti a tagságot, hogy február 29-én ( szombaton) 10 órától tartja évi közgyűlését a Zabolai kultúrotthon előcsarnokában.

Elveszett a SIL-COM EXPORT IMPORT Kft. részére kiállított tanúsító bizonylat. Semmisnek nyilvánítom. S-a pierdut certificatul constatator emis pentru SIL-COM EXPORT IMPORT SRL. Declar nul.

Belföldi kamionos szállításra, C+E-kategóriás jogosítvánnyal rendelkező gépkocsivezetőt, erdészetcjnikust, autószerelőt, erdőre TAF-ost, druzsbást, segédmunkásokat, fahasogató gép mellé embert keresünk.
Tel.: 0745.820.440, 0766.432.340

A kézdivásárhelyi Vadrózsák Vendéglő szakácskisegítőt alkalmaz.
Tel.: 0744.374.823

A kézdivásárhelyi Vadrózsák Vendéglő március 6-án nőnapi összejövetelt szervez.
Tel.: 0744.374.823.

SÜTI ÉDEN
A KREATÍV TORTÁK SZAKÉRTŐJE
**Felszolgálót keresünk Kézdivásárhelyre!**
Küldd el fényképes önéletrajzodat az info@sutieden.ro e-mail-címre!
Csatlakozz Te is a Süti Éden csapatához!

Szentkatolna Község Polgármesteri Hivatala, a 2003/52.számú a közigazgatási döntéshozatal átláthatóságára vonatkozó törvény 7-es törvénycikkelyének 13-as bekezdése alapján közzéteszi Tusa Levente polgármester által kezdeményezett, határozattervezetet egy Célszerűségi Tanulmány jóváhagyásáról mely kereten belül kihasználásra átenged helyiséget a Szentkatolna 374. házszám alatti ingatlanból egy állatorvosi rendelő működtetésére
A határozattervezet teljes szövegét, a mellékletet, valamint az indoklást a polgármesteri hivatal székhelyén függesztették ki.
A határozattervezettel kapcsolatos véleményeket/javaslatokat az érdekeltek március 6-ig írásban nyújthatják be a polgármesteri hivatalhoz.

A Kovászna Megyei Gyógyszerészkamara 2020. február 26-án 9–19 óra között tartja a kamarai választások 2. fordulóját a kamara székhelyén.
Kérjük a kollégákat, hogy vegyenek részt!

**Minőségi, szigetelt fémkémények rendelésre, kedvező áron.**
malproduct@mal-product.ro
Tel.: 0744 399 188, 0740.276.893

2020. FEBRUÁR 25., KEDD SZÉKELY Hírmondó

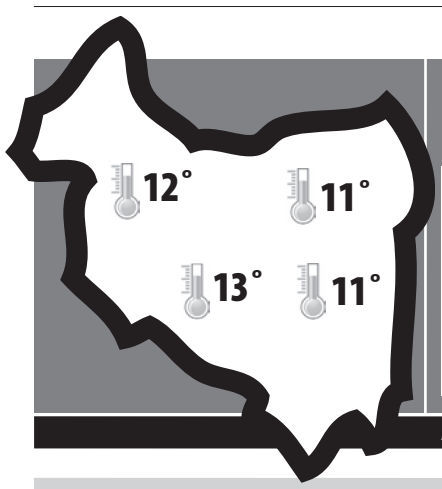


# IDŐJÁRÁS

**MA: gyengén felhős, napos idő várható, csapadék nem valószínű. A néhol még élénk északnyugati szél délutánra mindenütt mérséklődik. A hőmérséklet kora délután 11 és 13, éjszaka -1 és +2 fok között alakul.**
**HOLNAP: kezdetben túlnyomóan napos idő lesz, majd délután egyre több felhő várható. Megélénkül a délnyugati szél. A legalacsonyabb éjszakai hőmérséklet -1 és +2 fok között valószínű. A legmagasabb nappali érték 13 és 15 fok között alakul.**
**A TOVÁBBIAKBAN: többnyire erősen felhős vagy borult idő várható, sokfelé alakulhat ki havas eső, havazás. A délnyugati szél északnyugatira fordul, és megerősödik. A legalacsonyabb éjszakai hőmérséklet -3, a legmagasabb nappali hőmérséklet 7 fok körül valószínű.**
**ORVOSMETEO: melegfront-hatás várható. A fokozott feszültségérzés fejfájáshoz, elfáradáshoz, álmatlansághoz, a teljesítőképesség csökkenéséhez vezet. Gyorsabbá válhat a szívműködés, a légzés. Nő a vérzésre való hajlam. Gyakoribb lehet a lázas állapotok, a gyulladásos betegségek fellépése.**

Az évből eltelt **55 nap,** hátravan **310** • A nap ma **17.57-kor** nyugszik, holnap **7.02-kor** kel • Holdkelte: **8.13** • Holdnyugta: **19.42**

*„Az önéletrajz igazából a szegény ember történelme."*

**Raymond Carver amerikai író és költő**

**A NAP SZÁMA**

**232** millió eurót különített el az Európai Unió a koronavírus világméretű elterjedésének megelőzésére és a járvány visszaszorítására.

**Valutaárfolyam**

| | |
|---|---|
| EUR ↘ | 4,8024 |
| USD ↘ | 4,4395 |
| 100 HUF ↘ | 1,4215 |

## EZEN A NAPON

Úgy tartották, ha a jég már elolvadt, akkor fagyni fog, és olyan jeget hozhat, mint decemberben volt. Ha pedig még mindig szilárd a jég, akkor olvadás következik.

**Húshagyókedd**

Elterjedt szokás a telet jelképező szalmabábu elpusztítása, elégetése vagy vízbe fojtása. Egyes vidékeken a bábu neve kisze, kice. A mulatságok és a böjti időszak találkozásának jellegzetes népi játéka Konc vajda és Cibere vajda, a farsang és a böjt tréfás háborúsága volt. A legyőzött Ciberét végigvitték a falun, elégették, vízbe vetették, vagy keresztüldobták a templom kerítésén, hogy elűzzék a betegséget, az éhséget. A farsang a vidámság, gyermekek jelmezes felvonulása, elegáns, hagyományőrző bálok ideje, ami a megtisztulást, a böjtöt előzi meg. A bálok ősi szokások leképezései: a télűző, tavaszköszöntő népi mulatságoké, alakoskodásoké, amelyek gyökere a pogány termékenységvarázsló szokásokból táplálkozik. Sokáig üldözte is az egyház az „istentelenségeket", ám azután átengedte ezt az időszakot a vidámságnak. A farsangi fánk benyomott közepe valójában egyértelmű szexuális, termékenységvarázsló jelentéssel bírt. Az alakoskodásnak is célja volt: elűzni a telet, hogy jöhessen végre a termékeny tavasz, megtéveszteni a gonosz, ártó szellemeket, így biztosítani a kellő szaporulatot embernek, állatnak, növénynek.

**Magyarországon:** a kommunista diktatúrák áldozatainak emléknapja

**SZÜLETETT**

**90 éve,** 1930-ban Gyöngyössy Imre Balázs Béla-díjas filmrendező, író, költő, dramaturg, és forgatókönyvíró.

# Villámgyors fánk élesztő nélkül

**Hozzávalók:** 30 dkg liszt, 3 ek cukor, 2 pohár natúr joghurt, 2 tojás, 1/2 csomag sütőpor, 5 dkg vaníliás porcukor.

**Elkészítés:** összekeverjük a lisztet, a cukrot, a joghurtot, a két egész tojást, majd hozzáadjuk a masszához a sütőport. Alaposan összegyúrjuk a tésztát, hogy csomómentes, sima legyen. Vizes kézzel kanálnyi tésztadarabot formázunk, és a forró olajba szaggatjuk. 1-1 percet sütjük mindkét oldalát. Miután kivettük az olajból, még melegen megszórjuk vaníliás porcukorral.

*(mindmegette.hu)*

## NAPI MENÜ

**Sepsiszentgyörgy**

**• Bastion Restaurant & Café – 19 lej**

**Paszulyleves, cordon bleu, rozmaringos sült krumpli, friss káposztasaláta, (veg.: mákos tészta), tehéntúrós kakaós sütemény**

Tel.: 0367.800.801

**• Korzó Irish Pub – 19 lej kiszállítva**

**Salátás bableves, nyakkaraj (veg.: tükörtojás), párolt káposzta, desszert**

Tel.: 0755.096.811

**• Stefi Presso & Bar – 20 lej**

**Salátás bableves, kapros-tejszínes csirkemellcsíkok (veg.: kapros-tejszínes karfiol), krumplipüré, káposztasaláta, desszert**

Tel.: 0770.717.717, 10.30–14.45 óra között

**• Sugás vendéglő – 17 lej (heti bérlet esetén 15)**

**Babérleveles krumplileves, sajttal töltött fehérkaraj, zöldborsófőzelék, keksz-szalámi, fél liter ásványvíz a helyben fogyasztóknak**

Rendelés és asztalfoglalás: 0728.985.365

**• Vendelin – 17 lej**

**Görög csorba, zöldborsófőzelék, sült császárhús, desszert**

Tel.: 0721.310.022, 0267.310.022 online rendelés: www.vendelin.ro

**Kézdivásárhely**

**• Háromfogás ételfutár – 17 lej kiszállítva**

**Töltött paprika, szilvalekvárros gombóc**

Rendelés minden nap 10 óráig: 0740.435.934

**• Hotel Atrium – 16 lej, 17 lej kiszállítva**

**Zellerkrémleves pirított magvakkal, panírozott csirkemell, parasztkrumpli, savanyúság**

Déltől elfogyasztható a Hotel Atrium éttermében. Házhoz szállítás: 0726.232.926

**• Kati Konyha – kis menü 12 lej, nagy menü + desszert 15 lej**

**Bableves csülökkel, túrós puliszka, tejföl**

Rendelés 8–11 óráig, kiszállítás 12.00–15.00 óráig, tel.: 0753.396.374

## MA MÁTYÁS NAPJA VAN

E héber eredetű név jelentése: Jahve ajándéka. Ki is juthatna eszünkbe e név hallatán, mint nagy reneszánsz uralkodónk? Kapjanak a Mátyások rózsát a Kolozsvár fajtából.

## ÁRAMSZÜNET

Február 27-én, csütörtökön 13–15 óra között Zabolán, a 2-es transzformátorállomás körzetében szünetel az áramszolgáltatás.

## ÜGYELETES GYÓGYSZERTÁR

**Sepsiszentgyörgy: Medicom – Bánki Donát 5. Tel.: 0267.352.659**

**Kézdivásárhely: Dona – 22-es Udvartér 1. Tel.: 0372.407.089**

# HOROSZKÓP

**KOS** Ha a lelki-szellemi tudást nem arra használja, hogy elmeneküljön a fizikai valóság problémái elől, akkor nagyon mély belső nyugalmat adhat önnek.

**BIKA** Kreatív energiái ma csak úgy áradnak. Bármivel kell is foglalkoznia, a legnagyobb kötöttség sem képes gátat szabni alkotóerejének és fantáziájának.

**IKREK** Minden kapcsolatból annyi erőt nyerhetünk, amennyi energiát mi magunk belefektetünk gondolatainkkal, mindazzal, amit megteszünk érte.

**RÁK** Nem okoz önnek gondot, hogy döntsön. Annyira tisztán látja, hogy mit hozhat önnek a két lehetséges út, hogy azonnal tudja, melyik az öné.

**OROSZLÁN** Bármilyen remekműveket hoz létre álmaiban vagy képzeletében, igazából akkor lesz elégedett, ha ezeket a valóságban is megteremti.

**SZŰZ** Miért akar mindig mindent egyedül megoldani? Nyugodtan megkérdezheti mások véleményét, vagy kérhet segítséget tőlük, attól még nem tűnik gyengének.

**MÉRLEG** Felesleges a múltban történt dolgokon rágódnia. Vonja le a tanulságokat, próbálja megérteni, mi miért történt, és lépjen tovább minden téren!

**SKORPIÓ** Ha egyszerre több dologgal is foglalkozik, elkerülhetetlen, hogy kapkodjon, és így könnyen hiba csúszhat a munkájába. Vállaljon kevesebbet, de ne hibázzon!

**NYILAS** Ne akarjon mindenkinek megfelelni, mert lehetetlen próbálkozás. Legyen tisztában vele, kik azok, akiknek érdemes a véleményére adni.

**BAK** Ne vegye komolyan a környezetében zajló történéseket! Bár látványosak, ha nem vesz róluk tudomást, hamarosan nyom nélkül elmúlnak!

**VÍZÖNTŐ** Egyetlen olyan fogyókúra sem fog beválni önnél, amely korlátokat szab önnek. Válassza inkább a sok mozgást előíró módszereket!

**HALAK** Könnyen boldogul ma minden kommunikációval kapcsolatos problémával. Olyan fogékony az emberek rezgésére, hogy szinte szavak nélkül érti őket.

SZÉKELY Hírmondó
színes, független napilap

**Főszerkesztő:** Kocsis Károly
**Főmunkatárs:** Czegő Zoltán
**Vezető szerkesztők:** Dimény H. Árpád, Willmann Walter
**Szerkesztők:** Daczó H. Barna, Farkas Imola

**Rovatvezetők:** Bartha Zsófia (Sport), Bernád Rozália (Kalendárium), Kovács Zsolt (Gazdaság), Némethi Katalin (Cseperedő), Helt-Ötvös Boglárka (Panoráma)
**Munkatársak:** Bartok Barbara, B. Kovács András, Bedő Zoltán, Bodor Tünde, Borbély Zsolt Attila, Borcsa János, Botos László, Böjte Ferenc, Bús Ildikó, Deák Mária, Erdély András, Nagy Szabolcs Attila, Péter Sándor, Román Győző, Tamás Réka, Tinca Teddy, Zubreczky Antal

**Fotó:** Henning János, Tofán Levente
**Tördelés:** Dáni Imre, Kratochwil Zsolt, Tofán Levente
**Layout:** dtp factory
**Korrektúra:** Mocsáry G. Irén, Peti Botond, Rancz-Gyárfás Zsuzsanna
Kiadja a **Profiton Kft.**
**Igazgató:** Lakatos László
**Terjesztés:** Bartók István
**Marketing:** Bartók István, Csiszár Szabolcs, Döme Mária
**Titkárság:** Bernád Rozália (Sepsiszentgyörgy)
Cseh Zsófia (Kézdivásárhely)

**Szerkesztőség:**
Sepsiszentgyörgy, Csíki u. 7. sz.
tel.: 0728.048.132
Kézdivásárhely, Függetlenség u. 1. sz.,
tel.: 0766 300 591
**E-mail:** office@szekelyhirmondo.ro
**Honlap:** www.hirmondo.ro
**Nyomda:** T3 (Sepsiszentgyörgy)
**Előfizetés magánszemélyeknek:**
1 hónapra: 28 lej • 3 hónapra: 78 lej
6 hónapra: 156 lej • 12 hónapra: 312 lej
**jogi személyeknek:**
1 hónapra 29,5 lej • 12 hónapra 354 lej

Székely Hírmondó (Târgu Secuiesc)
ISSN 1453 - 5270

**A lapban megjelent írásokért kizárólag szerzőik vállalják a felelősséget.**

Lapunk a BRAT tagja

Lapunkat rendszeresen szemlézi a megújult OBSERVER
www.observer.hu

RMDSZ COMMUNITAS ALAPÍTVÁNY

**MŰVÉSZ MOZI**

Kedd 16:30 *Sonic, a sündisznó*, jap.-am.-kan. animációs kalandfilm, 17:00 *Latte és a titokzatos varázskő*, ném. animációs kaland, 18:30 *A vágyak szigete*, am. misztikus, horror, 18:45 *Miami Bici*, rom. vígjáték, 20:45 *Richard Jewell balladája*, am. dráma, 21:00 *Tipografic majuscul*, rom. dráma.

**SZÍNHÁZ**

A sepsiszentgyörgyi TÁSZ nagytermében ma 19 órától Bertolt Brecht: *Koldusopera (Háromgarasos opera)* című előadása (rendező: Bocsárdi László).

**FAPADOS KÁVÉHÁZ**

Betegség miatt elmarad a Csíki Játékszín színésznője, Dálnoky Csilla mára tervezett előadása. Helyette László Zsuzsa *Hommage Édith Piaf* című önálló estjét tekinthetik meg az érdeklődők.

**TORTOMA**

Ma 19 órakor, Erdővidék Múzeuma Kászoni Gáspár-termében *20 év Fókusz és Tortoma – önképzés Erdővidéken* címmel beszélgetés a Tortoma Önképzőkör szervezőivel, házigazdáival. Házigazda: Tatár Zsuzsanna ny. magyar nyelv és irodalom szakos tanárnő.

**KABARÉ**

A marosvásárhelyi Hahota Társulat *Megáll az ész* című szilveszteri produkcióját Kovásznán ma 17 és 20 órától a művelődési központban; Kézdivásárhelyen február 26-án, 27-én és 28-án 17 és 20 órától a Vigadóban láthatja a közönség.

**TÉLTEMETÉS**

A Guzsalyas Alapítvány szervezésében ma 17 órától farsangfarki felvonulásra és mulatságra kerül sor Sepsiszentgyörgyön. Indulás a Míves Ház elől, zenél a Folker együttes.

**ÍRÓ-OLVASÓ TALÁLKOZÓ**

Ma 18 órától a Vigadó dísztermében *Isten, az ördög és a lusta dög* címmel író-olvasó találkozóra kerül sor. Molnár Vilmos íróval és Muszka Sándor költő, íróval Dimény H. Árpád beszélget.

## Beszélgetés Gyulafehérvár új püspökével

# Márton Áron a példaképe

*Ünnepélyes felszentelése és beiktatása után msgr. dr. Kovács Gergely érsek, a Gyulafehérvári Főegyházmegye új püspöke zárt körben találkozott a sajtó képviselőivel. A rövid, de tartalmas és meghitt beszélgetés alkalmával egy Rómában kiteljesedett, de szülőföldjéhez ragaszkodó, nagy tudású, szerény, nyitott, de tiszteletet parancsoló egyházi főméltóságot ismerhettünk meg.*

**Bedő** Zoltán

Msgr. dr. Kovács Gergely gyulafehérvári püspök, érsek készségesen válaszolt a feltett kérdésekre

A feltett kérdésekre adott válaszaiból megtudhattuk, hogy a Szentszék másképp való intézkedéséig Romániában továbbra is Jakubinyi György nyugalmazott érsek marad a katolikus örmény apostoli kormányzó. Továbbá azt is, hogy jelenleg számára a legnagyobb kihívást a párbeszéd megvalósítása jelenti, amit csak az „odafigyelni és meghallgatni”, a „megérteni és megértetni” kettős parancsa jegyében lehet gyakorlatba ültetni. Nem véletlen tehát, hogy a székesegyházban elhangzott köszönő és köszöntő beszédébe beleszőtte Kányádi Sándor elhíresült szavait: „Aki megért s megértet, egy népet megéltet”.

Az új püspök mindenkinek megelőlegezi a bizalmat, és első pillanattól senkit sem fogad fenntartásokkal. Így tényként kezeli a román államfő és kormány képviselőjének az ünnepi alkalomból elhangzott ígéretét is, miszerint az állam támogatni fogja őt a szolgálatában. És erre a nagy eseményre való felkészülés során részükről tapasztalt segítségnyújtás is feljogosítja. A jó együttműködés ugyanakkor szerinte mindkét félnek fontos, ezért reménykedik, hogy ez megmutatkozik az egyházi javak visszaszolgáltatásában is.

Teendőkkel telített időszak vár most rá, hiszen még el sem költözött Rómából, ahol az eddig végzett tevékenységeit is le kell zárnia, Gyulafehérváron pedig be kell rendezkednie és átvennie a püspökség irányítását. Viszont miután mindezen túl lesz, készségesen áll a sajtósok rendelkezésére, amikor erre igény mutatkozik, ugyanis nagyon fontosnak tartja az általuk végzett munkát.

A székely származású és kézdivásárhelyi születésű dr. Kovács Gergely érsekké való kinevezése előtt néhai Márton Áron, ugyancsak a székelység köréből vétetett püspök szentté avatásának a posztulátora, vagyis kérelmezője is volt. Éppen ezért felső-háromszékiként, a Székely Hírmondó napilap nevében azt kérdeztük tőle, milyen érzés az Ő nyomdokain járni?

Válaszában az érsek kifejtette, óriási felelősség és nagy kihívás. A példaképekre pedig mindenkinek szüksége van, így neki is, ezért hálát ad a Jóistennek, hogy az elmúlt 8 esztendőben megérzése szerint közel kerülhetett hozzá. Viccesen úgy fogalmazott, lám, nagy elődje a jó időjárásról is tudott gondoskodni (a püspökké avatás és érseki beiktatás alatt – szerk.). Kihangsúlyozta továbbá, hogy számára fontos Márton Áron püspök úr, de nemcsak neki, hanem nekünk is az Ő nyomdokaiban kell járnunk. Mert lehet ugyan büszke lenni valakire, de ez semmit sem ér, ha a példáját nem követjük.

## László Attila első önálló estje

# Nem akar celeb lenni

**Eltelt egy kis idő, amióta a kézdivásárhelyi fiú megnyerte a Csillag születik tehetségkutatót, fellépéseinek száma azóta csak nő. Az itthoniak szívébe már belopta magát, de már több országban turnézott Európában és az óceánon túl is, kedvenc helye Ausztrália. László Attilával beszélgettünk, akiről elképzelhető, hogy egyszer talán egy zenekar tagjaként bukkan fel. Most erdélyi turnén vesz részt.**

**Tamás** Réka

**– Kilenc év telt el azóta, amióta megnyerted a Csillag születik tehetségkutatót. Mit csinálsz most? Hogyan alakult az életed?**

– Változatlanul a zene tölti be az életemet. Azóta is folyamatosan a zene világában próbálok érvényesülni, fejlesztem magamat, saját dalokat írok, számos helyen lépek fel.

**– Több külföldi turnéd is volt. Mesélj róluk! Melyik a kedvenc?**

– Hála Istennek, nagyon sok helyre sikerült eljutnom. Európában és az óceánon túl is énekeltem az ottani magyar közösségeknek. A kedvenc helyem Ausztrália, oda mindig szívesen megyek.

**– Egy régebbi interjúdban olvastam, hogy tinisztárt akartak faragni belőled, de te ezt nem engedted. Mi volt az oka ennek?**

– Igazából ez csak ötlet volt az akkori menedzsmenttől, de nekem nem annyira tetszett. Nem éreztem magaménak a szerepet. Ma is tartózkodom a celebkedéstől.

**– Hogyan akarod, hogy tekintsenek rád az emberek?**

– Azt szeretném elérni, hogy tiszteljenek, elismerjék a munkámat. Úgy gondoljanak rám, mint olyan emberre, aki értékeket akar képviselni.

**– Mit csinálsz szabadidődben?**

– Szívesen biciklizek, sétálok, segédkezem az otthoni munkákban.

**– Adódtak érdekes helyzeteid rajongóiddal?**

– Nem nagyon tudok ilyen dolgokról beszámolni, mivel szerencsére nem történt semmi rossz még. Sokszor jelennek meg érdekes emberek egy-egy fellépésen, de ez vele jár.

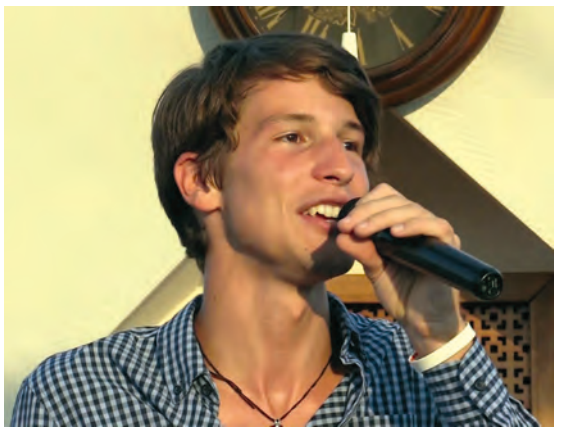

**László Attila:** Azt szeretném elérni, hogy tiszteljenek és elismerjék a munkámat

**– A verseny alatt kialakult kapcsolataid ma is segítenek előre?**

– Mindössze egy versenyzővel tartom a kapcsolatot, de vele is ritkán találkozom, ő Krizbai Teca.

**– Mit gondolsz, egy 1–10-es skálán hol tartasz ma a pályádon?**

– Jelenleg úgy érzem, 4-5-nél tartok. Nagyon sok dolgom van még, tudom, egyre jobban és minőségi szinten akarom ezt csinálni, akár majd egy zenekarban is el tudom képzelni a folytatást. Saját dalokat, videoklipeket szeretnék, minél többet.

*A kézdivásárhelyi születésű László Attila 2020 februárjában első alkalommal vesz részt erdélyi körúton. A többállomásos turné egyik megállója Sepsiszentgyörgy, melynek az unitárius templom nyújt otthont február 28-án 19 órától. Ezt követően március 1-jén a Vigadóban lép fel 16 órától. A belépődíj 25 lej. Az Én és a zongorám önálló est Magyarországon már négy telt házas koncertet jegyez.*

Eladó 2008-as RENAULT SYMBOL, 1.4-es benzines, 69.000 km-ben. Ára 2200 euró. Érdeklődni a 0748.211.741-es telefonszámon lehet.

A kézdivásárhelyi ALYNO autómosó várja ügyfelei jelentkezését külső-belső minőségi autótisztításra. Tel.: 0749.913.209

A Komolló–Szacsva-pataki erdőközbirtokosság február 28-án, pénteken 18 órakor tisztújító közgyűlést tart a komollói imateremben. Amennyiben nem lesz meg az érvényes határozathozatalhoz szükséges 2/3-os taglétszám, a tisztújító közgyűlést március 6-án, pénteken 18 órakor ugyanazon a helyszínen megismétlik.

# KÍNÁL

## Lakás

- Gelencén családi ház eladó a központban. Tel.: 0743.476.223
- Kétszobás lakás kiadó Kézdivásárhelyen. Tel.: 0730.007.079

## Jármű

- SEAT INCA eladó. 2001-es évjárat, SDI motorral, jó állapotban. Irányár: 1500 euró. Tel.: 0757.478.923

## Föld • Telek

- **Szántóföldet bérelnék Kézdiszentléleken és környékén. Tel.: 0742.893.778** (x)

## Vegyes

- **Eladó bükk tűzifa, vékony és vastag gömbben (180 lej/méter), valamint I. osztályú, hasogatott, sima, egyenes bükk tűzifa (230 lej/m). A házhoz szállítás ingyenes. Tel.: 0748.603.802** (x)
- Eladók, 4-6 tonnás troli (csörlő), Saimm 136-os kockabálázó, 445-ös Fiat traktor, 10 db silózó kés Ladewagenbe, mezőgazdasági gumik (2-2 db 4.4/65-R24, 480/65-R24, 15,0/55-R17, 540/65-R34, 9,5/9-R30, 11,2/10-R28, 31x15,5-R15, 700/12, 1 db 235/75-R15, 2 db 245/65-R17), U650-es olajpumpa, meleg vizes autómosó, 2017-es, 2000 kg-os vontató (trailer), 600-as Bucher kaszálógép, 5 m-es forgató, 2002-es T4-es 2.5 TDC motorral, 6 + teher, forgalomba beírva, 9 lóerős kerti traktor forgóekével és utánfutóval. Tel.: 0740.877.109 (x)
- Használt, jól működő, hordozható melegítő csempekályhák eladók. Tel.: 0761.342.631
- Gumiszekér, két darab kombinátor után való gallytörő és két darab csillagborona eladó vagy elcserélném gabonára. Tel.: 0757.423.509 (x)
- Süldők és fenyőcándra, önürítős autóval házhoz szállítva, eladó. Tel.: 0753.602.255 (x)
- **Hasogatott bükk tűzifa (210 lej/m), gömb bükkfa (200 lej/m), vegyes tűzifa (165 lej/m), bükk ágfa (165 lej/m), valamint cándra és fűrészáru eladó. A szállítás ingyenes. Tel.: 0741.484.355, 0753.083.536** (x)
- **Kősó és szalma körbála házhoz szállítva eladó. Tel.: 0757.771.344** (x)
- **Eladó kősó, botfalusi zsákos cukor, búza, kukorica, cékla, búzakorpa, étkezési és takarmánypityóka. Ingyenesen házhoz szállítjuk. Tel.: 0757.771.344** (x)
- Albisban felbálázott kerti széna és sarjú eladó. Tel.: 0740.439.715
- **Gelencén rendelésre I. osztályú fűrészáru, gerenda, léc, deszka, raklap, minden típusú épületanyag és lambéria eladó, valamint kaptárba való keret. A szállításban tudunk segíteni. Tel.: 0752.307.643** (x)
- **Friss répaszelet, kis és nagy mennyiségben, önürítős kocsival házhoz szállítva eladó. Tel.: 0740.370.063** (x)
- Marosi komplex műtrágya eladó. Tel.: 0745.066.673
- Jó minőségű szilvapálinka eladó Kézdivásárhelyen. Tel.: 0749.820.256 (x)
- Jó minőségű kocka szénabála (5 lej/db) és Bellarosa vetőmagpityóka (1 lej/kg) eladó. Tel.: 0744.920.393 (x)
- Kukorica, búza és vágni való disznók eladók. Tel.: 0751.151.723 (x)
- **Big-bag zsákok eladók. Tel.: 0744.915.641** (x)
- Friss, 49 fokos, tiszta szilvapálinka eladó Kézdivásárhelyen. A szállítás megoldható. Tel.: 0742.547.316
- Borjúzó pirostarka üszők (6-7 hónap), fehér zab (1,20 lej/kg), Bellarosa ültetni való burgonya eladó. Tel.: 0742.336.083 (x)
- Lemhényben széna és sarjú kockabála eladó (5 lej/db), esetleg szemes kukoricára cserélném. Tel.: 0744.311.648 (x)
- 100 kg-os disznók eladók Ozsdolán. Tel.: 0747.382.115 (x)
- Nagy mennyiségben hasogatott bükk tűzifa eladó, ingyenes házhoz szállítással. Tel.: 0753.985.338 (x)
- Eladó Szentkatolnán egy jámbor szürke ló. Tel.: 0751.063.666 (x)
- Mosott homok, alapba való kő, cándra, ültetni való pityóka házhoz szállítva eladó. Tel.: 0753.602.255 (x)
- Sertés-önetetők és itatók eladók. Tel.: 0758.648.019 (x)
- Mezőgazdasági gépek: műtrágyaszórók, permetezők, körkaszák, szénaforgatók-összeverők és forgóekék, frissen hozva Németországból, eladók. Tel.: 0758.648.019 (x)
- Nagyon jó minőségű, eredeti szatmári szilvapálinka és vörösbor eladó. Tel.: 0729.973.269, 0746.676.736
- Régi pénz- és bélyeggyűjtemény, háziszőttes szőnyeg eladó. Tel.: 0722.631.881
- 120 kg-os pirostarka bikaborjú és két borjúzó üsző eladó. Tel.: 0742.336.083 (x)
- Eladó sokszínű 3,50 x 2,40 m-es régi típusú nagy perzsaszőnyeg, valamint 3,5 x 0,94 m-es előszobaszőnyeg, mindkettő megkímélt állapotban. Tel.: 0743.112.216 (i)
- Eladó friss botfalusi zsákos cukor (50 kg). Házhoz szállítás ingyenes. Tel.: 0728.482.127 (i)
- Eladók jámbor, nyugodt állatok: 3 póni, 1 mén, 2 kanca, valamint egy 700 kg-os piros bika. Tel.: 0746.605.698 (x)
- Fából készült minőségi beltéri ajtók jutányos áron eladók. Tel.: 0744.331.875 (i)
- Kitűnő állapotban levő Mars burgonyaültető gép eladó. Tel.: 0748.533.679 (i)
- 2 db 7,5x12x6-os U vas, körfűrészasztal, éves berbécs és tapétaajtó eladó. Tel:. 0748.578.633 (i)
- Száraz, szemes kukorica, jó minőségű bálázott széna és vetni való tavaszbúza eladó. Tel.: 0728.250.450 (i)
- Tehenek eladók, borjakkal együtt. Tel.: 0756.302.286 (x)
- Eladó apró burgonya, ültetni való Arizona burgonya, apró hagyma (alkalmas ültetésre is) és szalmabála. Tel.: 0746.315.969 (i)
- Eladó tavaszbúza, valamint ültetni való Carrera és Bellarosa burgonya. Tel:. 0721.365.662 (i)
- Kézdiszentléleken eladó hátgerinc- vagy csigolyatörésre merevítő (korzett). Tel.: 0747.509.542
- Külföldről behozott használt kerékpárok bő választékban eladók. Tel.: 0745.032.093
- Utánfutó (750–2000 kg) eladó Kézdivásárhelyen. Tel.: 0744.855.149
- Lakókocsi eladó Kézdivásárhelyen. Tel.: 0743.965.375
- 100 éves antik hálószobabútor eladó. Tel.: 0758.648.237
- Méterbe vágott vékony és vastag bükk tűzifa eladó 165 lej métere. Tel.: 0744.161.414
- Fenyő és bükk tűzifa házhoz szállítva eladó. Tel.: 0742.838.417
- Négy vemhes, szarvasmarha üsző és három fedezni való üsző eladó Márkosfalván. Tel.: 0741.121.977

# KERES

## Vegyes

- Tavalyi és idei tejes bárányokat vásárolok. Tel.: 0751.855.225 (x)
- Bárányt, diszkét, selejt juhot és selejt kecskét vásárolok nagyobb mennyiségben. Tel.: 0745.184.962
- Vágómarhát vásárolok. Tel.: 0745.184.962, 0743.656.200
- 1960-as évekbeli Jawa 350 és sport Simson 250-es motorkerékpárt veszek. Tel.: 0723.820.999
- Kenyérbúzát és takarmánybúzát vásárolok a napi legjobb áron. Tel.: 0743.809.900 (x)
- 30 cm-es tengelyt keresek, előtoló szerkezetbe, egyengető–vastagoló gyalugépre. Tel.: 0742.547.316

## Munka

- **LED tévék javítását vállalom az ügyfél lakásán, garanciával. Tel.: 0744.849.441** (x)
- Szállítást, lomtalanítást, rossz, működésképtelen autók elszállítását is vállalom. Tel.: 0754.881.548
- Régi, kopott, megrongálódott parketta teljes körű felújítását, gépi csiszolását vállalom. Tel.: 0745.409.919 (x)
- Ácsmunkát, tetőfedést, cserépforgatást, hőszigetelést és lakásfelújítást vállalok. Tel.: 0756.226.479 (x)
- Gyermekfelügyelőt keresek Kézdivásárhelyen, tizenegy éves kisfiú mellé. Tel.: 0754.477.676, 17 óra után. (x)
- Kézdivásárhelyre lovak mellé gondozót keresek, ottlakási lehetőséggel. Tel.: 0757.367.480 (x)
- Gyerekfelvigyázást vállalok igényes családnál, Kézdivásárhelyen. Tel.: 0756.559.804
- Vizsgadolgozatok számítógépes szerkesztését vállalom. Tel.: 0766.223.667
- Székely zászlót, kokárdát készítek. Tel.: 0740.091.983
- Ásott és fúrt kutak takarítását vállalom, minden méretben. Tel.: 0752.636.738
- Rendezvényeken, házi ünnepségeken zenélést vállalok. Tel.: 0743.478.578

## Köszöntő

- Kisborosnyóra DEMETER MÁTYÁSNAK névnapja alkalmából erőt, egészséget, jó tanulást, vidám gyermekkort kívánnak unokatestvérei: Apolka, Zséda, Nóra, Nándor és a kicsi Maja-Zsolna. Boldog névnapot! (i)
- Nagyborosnyón GERENDI RITÁNAK születésnapja alkalmából erőt, egészséget, hosszú, boldog életet kíván kománeja. Boldog születésnapot! (i)

## Gyászjelentő

**Mély fájdalommal tudatjuk mindazokkal, akik ismerték és tisztelték, hogy a kökösi születésű, sepsiszentgyörgyi LEDÁN GYULA életének 95. évében rövid betegség után 2020. február 22-én elhunyt. Temetése 2020. február 25-én, kedden 16.30-kor lesz a sepsiszentgyörgyi közös temető ravatalozóházából. Részvétfogadás 16 órától. Pihenése legyen csendes, emléke áldott. A gyászoló család**

**Fájdalommal tudatjuk mindazokkal, akik ismerték és tisztelték, hogy a kézdivásárhelyi BARTA ANDRÁS életének 85. évében visszaadta lelkét teremtőjének. Drága halottunkat 2020. február 26-án, szerdán 14 órakor kísérjük utolsó útjára a katolikus ravatalozóháztól a helyi temetőbe. A gyászoló család** (x)

## Megemlékezés

**Szemünkben könnyekkel, szívünkben örökös fájdalommal emlékezünk drága gyermekünkre, a kézdimárkosfalvi PÁNCZÉL-CSISZÉR ATTILÁRA, akit a kegyetlen sors oly fiatalon szakított el tőlünk már 1 éve és 4 hónapja. Drága emlékét féltve őrizzük, míg élünk. Gyászoló bánatos szülei és testvérkéje, Annamarika** (x)

**Fájó szívvel emlékezünk a márkosfalvi id. SZENTGYÖRGYI MIKLÓSRA halálának 9. évfordulóján. Pihenése legyen csendes, emléke áldott! Szerettei** (i)

**Egy nap életed hirtelen véget ért, bánatot hagyva ránk, örökre elmentél, szívedben nem volt más, csak jóság és szeretet, sohasem halványul szívünkben emléked. Kegyelettel emlékezünk az alsócsernátoni id. ORBÁN ISTVÁNRA halálának 17. évfordulóján. Emléke legyen áldott, nyugalma csendes. Szerettei** (x)

**Voltak még terveid, nem készültél menni, szó nélkül, csendesen itt hagytál bennünket. A te csillagod fenn ragyog az égen, s mi nem fogunk soha feledni téged. Fájó szívvel emlékezünk a zabolai id. GÁL BÉLÁRA halálának 6. hónapjában. Nyugodjék békében! Szerettei** (i)

**Fájó szívvel emlékezünk a lemhényi MOLNÁR LAJOSRA halálának 2. évfordulóján. Pihenése legyen csendes, emléke áldott! Családja** (i)

**Szívünkben a helyed nem pótolja senki, őrizzük emléked, nem fogunk feledni. Kegyelettel emlékezünk a zágoni DOBRA ELEKRE és feleségére, haláluknak 19., illetve 8. évfordulóján. Isten nyugtassa őket. Szeretteik** (i)

### Porba hullhat a feje

**Megkezdődött hétfőn Londonban a WikiLeaks kiszivárogtató portál alapítója,** Julian Assange kiadatási pere. A várhatóan évekig tartó bírósági eljárás tétje az, hogy Assange-t a brit kormány kiadhatja-e az Egyesült Államoknak. A WikiLeaks-alapítót az amerikai bűnüldöző hatóságok bizalmas amerikai kormányzati dokumentumok kiszivárogtatása miatt körözik, és kérték kiadatását Londontól. Assange portálja hozzávetőleges becslések szerint csaknem 500 ezer titkos amerikai diplomáciai táviratot szerzett meg és tett nyilvánossá. «

### Merész „lllés-égetés”

**Egy azonos nemű párt gyerekkel ábrázoló farsangi bábut égettek el a közép-dalmáciai** Imotski városában: az esetet több politikus, köztük Zoran Milanovic államfő is elítélte. A szervezők a hagyományokra hivatkoztak, de az államfő leszögezte: a gyűlöletkeltés azokkal szemben, akik másmilyenek, valamint az intolerancia és az embertelenség nem volt és nem is lesz horvát hagyomány. Horvátországban az azonos nemű párok nem fogadhatnak örökbe gyermeket. «

### Véres farsang

**Többen is megsérültek, mikor egy ezüst Mercedes hajtott a karneválozó emberek közé** a 6800 lakosú német kisvárosban, a Hessen tartományban lévő Volkmarsenben. A helyi média szerint sok gyerek van a sérültek között, de halottakról tegnap nem érkezett hír. A lapzártánkig ismert információk szerint legalább 10 (más források szerint 15) ember sérült meg, az autó akkor hajtott közéjük, mikor egy helyi farsangi felvonulást néztek. A rendőrség őrizetbe vette az autó vezetőjét, de kilétéről egyelőre nem nyilatkoztak. «

### Vészhelyzet a paradicsomban

**Vészhelyzetet rendelt a helyi kormányzat a Calima miatt a Kanári-szigeteken,** írja az Euronews. A Szaharából érkező homokvihar 120 km/órás széllel csapott le, így a hatóságok felszólították az embereket, hogy maradjanak zárt ajtók mögött. Vasárnap az összes repülőteret lezárták, mert annyira lecsökkent a látótávolság, hogy nem lehetett garantálni a gépek biztonságos le- és felszállását. A szigeten ugyanakkor bozóttüzek is égnek. «

A Székely Hírmondó kommunikációs partnere az @lter-net The internet expert

## Búcsúzunk a nemzet nagy mesélőjétől

# Elhunyt Csukás István

*A magyarok nagy mesemondója, Süsü, Pom Pom, A Nagy Ho-ho-ho-horgász és számos más mesehős atyja 83 éves volt. A szomorú hírt az Újszínház közölte Facebook-oldalán. Csukás Istvánt hétfőn érte a halál.*

Mesehősök és meseolvasók egyaránt siratják

„Csukás István 83 évesen itt hagyott bennünket, és kicsit mindannyian úgy érezzük, mintha árvábbak lennénk nélküle. A meséibe kapaszkodunk, hiszen Süsü, a sárkány, Mirr-Murr kandúr kalandjai, Pom Pom meséi és természetesen a Nagy Ho-ho-ho-horgász örökre velünk marad, az életünk, gyermekkorunk részeként – olvasható az Újszínház Facebook-oldalán.

Csukás István 1936. április 2-án született Kisújszálláson, 1957-ben abbahagyta jogi tanulmányait és azóta írásaiból élt. 1968 és 1971 között a Magyar Televízió munkatársa volt, 1978-tól a Móra Ferenc Ifjúsági Könyvkiadó főszerkesztője, majd az Új Idő és a Kölyök Magazin szerkesztőbizottságának tagja. 1993-tól a Piros Pont főszerkesztőjeként dolgozott. Az ifjúsági irodalomért nemcsak a könyvkiadásban tevékenykedett, hanem gyermeklapok szerkesztésében is részt vállalt, alapító szerkesztője volt a Kincskeresőnek.

A hatvanas évek közepén Kormos István biztatására fordul a gyermekirodalom felé, s ettől kezdve verseskötetei mellett egyre-másra jelennek meg gyermekregényei, mesekönyvei, verses meséi. Nagy sikerrel mutatják be Ágacska című színdarabját, majd a többi színpadi művét. 1975-ben a hollywoodi X. televíziós fesztiválon a Keménykalap és krumpliorr című játékfilm megkapja a fesztivál Nagydíját és Az Év Legjobb Gyermekfilmje címet.

Munkássága elismeréseként többek között 1977-ben és 1987-ben József Attila-díjat, 1984-ben Andersen-díjat, 1987-ben az Év Könyve-, 1989-ben és 1995-ben Déry Tibor-jutalmat kapott. 1996-ban elnyerte a Magyar Alkotóművészek Országos Egyesület életműdíját, 1999-ben Kossuth-díjjal tüntették ki „magas színvonalú költészetéért, közvetlen szavú, ember- és természetszeretetre nevelő műveiért és a kortárs gyermekirodalom megújításáért”. 2010-ben Az év gyerekkönyve életműdíjjal jutalmazták. 2011-ben Budapest díszpolgára lett és Prima Primissima díjat kapott. Abban az évben jelent meg *Mi az adu?* című könyve.

2016-ban a Magyar Érdemrend középkeresztje (polgári tagozata) kitüntetést kapott. 2016-ban, 80. születésnapja alkalmából Kisújszálláson felavatták Pom Pom szobrát. Ebben az évben Magyar Örökség Díjjal, 2017-ben a Nemzet Művésze címmel tüntették ki. 2019-ben a Süsü, a sárkány című meséje alapján készült bábfilmsorozat hőseiről alkalmi bélyegblokkot bocsátott ki a Magyar Posta, amely Weisenburger István grafikusművész tervei alapján, 60 ezer példányban készült.

Utolsó nagy munkája a Süsü, a sárkány harmadik évadának megírása volt, melyet tavaly vetett papírra, élete utolsó karácsonyi ajándékaként alkotta meg a mindenkori magyar gyermekek örömére. 2019 decemberében így nyilatkozott a Borsnak: „Elkészült a mű, az író letette az ajándékot a fa alá. Az én karácsonyi ajándékom a gyerekeknek a Süsü sorozat harmadik története, a Süsüke világot lát, aminek a forgatókönyvét leadtam az MTVA-ban. Egyéves munka volt, havonta egy részt írtam. Kicsit többet, mert tizenhárom részes. Több mint hatszáz oldal lett, taxival alig tudtam bevinni” – mesélte. «

## Segélyhívószámmal a poloskák ellen

# Örökéletű paraziták Párizsban

**Az ágyi poloska,** a nagy túlélő

**A francia kormány csütörtökön jelentette be új kampányát, amellyel igyekszik felvenni a harcot a Párizs otthonait és szállásheleyit az utóbbi időben elárasztó ágyi poloskákkal.**

A kampány weboldalán részletezik a vérszívó rovarok inváziója elleni lépéseket, köztük azt is, hogy egy új segélyhívószámot hívhatnak a poloskaproblémával küzdő franciák. Az ágyi poloskák (Cimex lectularius) az 1950-es években szinte teljesen eltűntek Franciaországból, de most visszatértek – ennek legfőbb okai között a turizmust és a rovarirtó szerekkel szembeni növekvő ellenálló-képességet jelölték meg. A poloskák száma a második világháború után azért csappant meg, mert erős rovarmérgeket, például DDT-t vetettek be ellenük, de az ilyen szerek tiltása után a rovarok egyre nagyobb számban kezdtek visszaszivárogni az ember környezetébe.

A 2020-as párizsi önkormányzati választás kampánya során, egy Macron-közeli egykori polgármesterjelölt, Benjamin Griveaux azt ígérte, hogy megválasztása esetén 100 nap alatt kiűzi a városból a poloskákat. A versenyből azóta egy szexbotrány miatt kiesett Griveaux egy nagy kártevőellenes brigád létrehozásáról álmodozott, amely ágyi poloskákra, patkányokra és csótányokra vadászott volna. «

## A koronavírus-járvány nem pandémia

# Nincs vége a világnak

**Bár az Egészségügyi Világszervezet (WHO) hivatalosan már évek óta nem használja a pandémia kifejezést, az új típusú koronavírus okozta járványt továbbra is nemzetközi vészhelyzetként kezelik – mondta el hétfőn a WHO egyik szóvivője.**

Az utóbbi napokban felerősödött az aggodalom, hogy a koronavírus terjedése világjárványná válhat, miután élesen megemelkedett az Iránban, Olaszországban és Dél-Koreában észlelt fertőzések száma.

Az új koronavírus esetében a WHO január 30-án nemzetközi szintű közegészségügyi vészhelyzetnek nyilvánította a közép-kínai Vuhan városból kiindult járványt. Tarik Jasarevic WHO-szóvivő elmondta: a szervezet már nem használja az egykori, hat szintből álló riasztási rendszert, amelyben a 6-os szint volt valaha a pandémia.

A köznyelvben pandémiaként emlegetik egy olyan új kórokozó megjelenését, amely világszerte könnyen terjed az emberek között – mondta Jasarevic, hozzátéve: eddig azt tapasztalták, hogy a koronavírus több helyen felütötte a fejét, és több országban többeket megbetegített. Egyes országokból időközben azonban már nem terjed tovább a vírus, de a fertőzés újra megjelenhet. «

**Nemzetközi vészhelyzet.** Fő az elővigyázatosság